



แผนพัฒนาท้องถิ่น (พ.ศ. 2561 – 2565)

ของ

องค์การบริหารส่วนตำบลห้วยบง

อำเภอเมือง จังหวัดชัยภูมิ



ประกาศองค์การบริหารส่วนตำบลห้วยบง
เรื่อง ประกาศใช้แผนพัฒนาท้องถิ่น (พ.ศ. 2561 - 2565)

.....

ด้วย สภากองการบริหารส่วนตำบลห้วยบง ได้พิจารณาให้ความเห็นชอบแผนพัฒนาท้องถิ่น (พ.ศ. 2561 - 2565) ในการประชุมวิสามัญ สมัยที่ 2 ครั้งที่ 1 ประจำปี พ.ศ.2562 เมื่อวันที่ 14 มิถุนายน 2562

อาศัยอำนาจตามระเบียบกระทรวงมหาดไทย ว่าด้วยการจัดทำแผนพัฒนาขององค์กรปกครองส่วนท้องถิ่น (ฉบับที่ 2) พ.ศ. 2559 ข้อ 17 องค์การบริหารส่วนตำบลห้วยบง จึงขอประกาศใช้แผนพัฒนาท้องถิ่น (พ.ศ. 2561 - 2565) เป็นกรอบในการจัดทำงบประมาณรายจ่ายประจำปี และเป็นแนวทางในการพัฒนาองค์การบริหารส่วนตำบลห้วยบง ต่อไป

จึงประกาศให้ทราบโดยทั่วกัน

ประกาศ ณ วันที่ 14 เดือน มิถุนายน พ.ศ. 2562

(นายพรพล วรพล)

นายกองค์การบริหารส่วนตำบลห้วยบง

แผนพัฒนาท้องถิ่น

(พ.ศ. 2561 – 2565)

ขององค์การบริหารส่วนตำบลห้วยบง อำเภอเมือง จังหวัดชัยภูมิ

ส่วนที่ 1 สภาพทั่วไปและข้อมูลพื้นฐาน

1. ด้านกายภาพ

1.1 ที่ตั้งของหมู่บ้านหรือตำบล

ตำบลห้วยบงเป็นหนึ่งใน 19 ตำบลของอำเภอเมืองชัยภูมิ ห่างจากที่ว่าการอำเภอเมืองไปทางทิศตะวันออก ประมาณ 18 กิโลเมตร มีพื้นที่ 50.48 ตารางกิโลเมตร มีอาณาเขตติดต่อกับตำบลอื่นๆ ดังนี้

ทิศเหนือ	มีอาณาเขต ติดต่อกับตำบลนาเสียว อำเภอเมืองชัยภูมิ และตำบลห้วยไร่ อำเภอกอนสวรรค์ จังหวัดชัยภูมิ
ทิศใต้	มีอาณาเขตติดต่อกับตำบลกุดตุ้ม อำเภอเมืองชัยภูมิ
ทิศตะวันออก	มีอาณาเขตติดต่อกับตำบลลาดใหญ่ อำเภอเมืองชัยภูมิ และตำบลหนองขาม อำเภอกอนสวรรค์ จังหวัดชัยภูมิ
ทิศตะวันตก	มีอาณาเขตติดต่อกับตำบลโพหนอง และตำบลกุดตุ้ม อำเภอเมืองชัยภูมิ จังหวัดชัยภูมิ

1.2 ลักษณะภูมิประเทศ

ลักษณะภูมิประเทศโดยทั่วไปของตำบลห้วยบง เป็นที่ราบสูงทางด้านทิศเหนือลาดต่ำลงสู่ทางด้านทิศใต้ของตำบล ทำให้สภาพพื้นที่ทางด้านทิศเหนือเป็นที่ราบลุ่มสลับที่คั่นส่วนทางทิศใต้พื้นที่ส่วนใหญ่เป็นที่ราบลุ่มสลับที่คั่น

1.3 ลักษณะภูมิอากาศ

มี 3 ฤดู ได้แก่ ฤดูร้อน ฤดูฝน และฤดูหนาว

1.4 ลักษณะของดิน

สภาพดินเป็นดินเหนียวปนทราย

1.5 ลักษณะของแหล่งน้ำ

ตำบลห้วยบง เป็นตำบลที่ไม่มีแหล่งน้ำชลประทานการเกษตรส่วนใหญ่อาศัยน้ำฝนเพื่อทำการเกษตร และมีแหล่งน้ำตามธรรมชาติที่มีลักษณะเป็นลำห้วยที่สำคัญ และมีการทำฝายกั้นน้ำไว้ใช้ประโยชน์ในการเกษตร มีแหล่งน้ำ ทั้งหมด 20 แห่ง

1. หนองทับควาย พื้นที่ 15 ไร่ ลึก 3 เมตร บ้านห้วยหว้า หมู่ที่ 1
2. หนองสระแบงน้อย พื้นที่ 50 ไร่ ลึก 3 เมตร บ้านห้วยบงเหนือ หมู่ที่ 2
3. หนองชุมแสง พื้นที่ 70 ไร่ ลึก 3 เมตร บ้านห้วยบงใต้ หมู่ที่ 3
4. กิวค้อม้า พื้นที่ 40 ไร่ ลึก 6 เมตร บ้านม่วงเงาะ หมู่ที่ 4

5. หนองโฆง พื้นที่ 20 ไร่ ลึก 3 เมตร บ้านหนองโฆง หมู่ที่ 5
6. โป่งวังแก้ว พื้นที่ 100 ไร่ ลึก 3 เมตร บ้านหินกอง หมู่ที่ 6
7. หนองโสกขี้เหล็ก พื้นที่ 70 ไร่ ลึก 3 เมตร บ้านหนองสระแวง หมู่ที่ 8
8. หนองกุดโดน พื้นที่ 50 ไร่ ลึก 5 เมตร บ้านยางบง หมู่ที่ 9
9. หนองป่าช้า พื้นที่ 40 ไร่ ลึก 3 เมตร บ้านห้วยหว้า หมู่ที่ 10
10. หนองไม้งาม พื้นที่ 15 ไร่ หมู่ 11 บ้านหนองไม้งาม
11. หนองหัวแรด พื้นที่ 18 ไร่ หมู่ที่ 3 บ้านห้วยบงใต้
12. หนองดอนหัน พื้นที่ 80 ไร่ หมู่ที่ 11 บ้านหนองไม้งาม
13. หนองขี้เหล็ก พื้นที่ 14 ไร่ หมู่ที่ 14 บ้านห้วยหว้าใต้
14. หนองวัดป่าหนองโฆง พื้นที่ 5 ไร่ บ้านหนองโฆง
15. หนองหิน พื้นที่ 8 ไร่ หมู่ที่ 7 บ้านหนองหิน
16. หนองปู่ตา พื้นที่ 5 ไร่ หมู่ที่ 5 บ้านห้วยบงเหนือ
17. หนองสามหมื่น พื้นที่ 3 ไร่ หมู่ที่ 4 บ้านม่วงเงาะ
18. หนองไข่นกเปิด พื้นที่ 10 ไร่ หมู่ที่ 4 บ้านม่วงเงาะ
19. หนองพิมาน พื้นที่ 5 ไร่ หมู่ที่ 5 บ้านหนองโฆง
20. หนองสระแวงใหญ่ พื้นที่ 20 ไร่ หมู่ที่ 8 บ้านหนองสระแวง

1.6 ลักษณะของไม้และป่าไม้

พื้นที่ตำบลห้วยบง บางส่วนมีการปลูกไม้โตเร็ว เช่น ยูคาลิปตัสและรักษาป่าไม้ตามหัวไร่ปลายนาไว้ และมีการรักษาป่าไม้ในเขตบริเวณวัด และตามโรงเรียนปลูกป่าเสริมในวันสำคัญราชการ

2. ด้านการเมือง/การปกครอง

2.1 เขตการปกครอง

ได้รับการจัดตั้งขึ้นเมื่อปี พ.ศ. 2528 โดยแยกออกจากตำบลโพหนองและตำบลลาดใหญ่ เพื่อความสะดวกในการปกครองโดยแบ่งเขตการปกครองท้องที่ ออกเป็น 14 หมู่บ้าน ดังนี้

1. บ้านห้วยหว้า	หมู่ที่ 1	นางดวงตา	แก่งเตช	ผู้ใหญ่บ้าน
2. บ้านห้วยบงเหนือ	หมู่ที่ 2	นางจันทร์เพ็ญ	พิมาลัย	ผู้ใหญ่บ้าน
3. บ้านห้วยบงใต้	หมู่ที่ 3	นายสุทธิ	อ่อนน้อม	ผู้ใหญ่บ้าน
4. บ้านม่วงเงาะ	หมู่ที่ 4	นางกันยา	ดวงชัยภูมิ	ผู้ใหญ่บ้าน
5. บ้านหนองโฆง	หมู่ที่ 5	นายอนุภาพ	นาริรักษ์	ผู้ใหญ่บ้าน
6. บ้านหินกอง	หมู่ที่ 6	นายเกรียงไกร	วงศ์ศรี	ผู้ใหญ่บ้าน
7. บ้านหนองหิน	หมู่ที่ 7	นางสมจิตร	บำรุงภูมิ	ผู้ใหญ่บ้าน
8. บ้านหนองสระแวง	หมู่ที่ 8	นายบุญมี	จันทิก	กำนัน
9. บ้านยางบง	หมู่ที่ 9	นายวินัย	จันทิก	ผู้ใหญ่บ้าน
10. บ้านน้อย	หมู่ที่ 10	นายสมศิลป์	ทันท่าหว้า	ผู้ใหญ่บ้าน

11. บ้านหนองไม้งาม	หมู่ที่ 11	นายบุญใจ	อยู่นอก	ผู้ใหญ่บ้าน
12. บ้านห้วยหัวเหนือ	หมู่ที่ 12	นายวิเชียร	ศรีวงษ์ชัย	ผู้ใหญ่บ้าน
13. บ้านหนองชุมแสง	หมู่ที่ 13	นายเปรี๊จ	สากล	ผู้ใหญ่บ้าน
14. บ้านห้วยหัวใต้	หมู่ที่ 14	นายตรีรัตน์	สาตะศุกฤกษ์	ผู้ใหญ่บ้าน

2.2 การเลือกตั้ง

การเลือกตั้งผู้บริหารและสมาชิกสภาองค์การบริหารส่วนตำบล ตามพระราชบัญญัติสภาตำบลและองค์การบริหารส่วนตำบล พ.ศ. 2537 และที่แก้ไขเพิ่มเติมถึงปัจจุบัน มีจำนวน 14 หมู่บ้าน หากมีการเลือกตั้งในครั้งหน้า จะมี ผู้บริหารท้องถิ่น (นายกองค์การบริหารส่วนตำบล) จำนวน 1 คน จะมีการเลือกตั้งสมาชิกสภาองค์การบริหารส่วนตำบล หมู่บ้านละ 2 คน 14 หมู่บ้าน รวมเป็น 28 คน

3. ประชากร

3.1 ข้อมูลเกี่ยวกับจำนวนประชากร

ตำบลห้วยบงมีประชากรทั้งสิ้น 7,973 คนแยกเป็นชาย 3,967 คน หญิง 4,006 คน

(ข้อมูล ณ เดือน เมษายน 2562) ตาราง : แสดงจำนวนประชากรตำบลห้วยบง

หมู่ที่	ชื่อหมู่บ้าน	จำนวน ครัวเรือนทั้งหมด	ประชากร (คน)		รวม ประชากรทั้งหมด
			ชาย	หญิง	
1	บ้านห้วยหัว	182	195	209	404
2	บ้านห้วยบงเหนือ	162	241	236	477
3	บ้านห้วยบงใต้	203	331	329	660
4	บ้านม่วงเงาะ	305	378	388	766
5	บ้านหนองโมง	212	300	333	633
6	บ้านหินกอง	291	404	423	827
7	บ้านหนองหิน	201	306	320	626
8	บ้านหนองสระแบง	237	284	270	554
9	บ้านยางบง	145	211	224	435
10	บ้านน้อย	199	298	295	593
11	บ้านหนองไม้งาม	85	133	133	266
12	บ้านห้วยหัวเหนือ	250	380	357	737
13	บ้านหนองชุมแสง	99	167	167	334
14	บ้านห้วยหัวใต้	249	339	322	661
รวม		2,820	3,967	4,006	7,973

4. สภาพทางสังคม

4.1 การศึกษา

การศึกษา แบ่งออกเป็นดังนี้

(1) โรงเรียนประถมศึกษา มี 5 แห่ง ดังนี้

- | | | |
|---------------------------|-------------------------|------------|
| - โรงเรียนบ้านห้วยหว้า | ตั้งอยู่ บ้านห้วยหว้า | หมู่ที่ 1 |
| - โรงเรียนบ้านห้วยบงเหนือ | ตั้งอยู่ บ้านหนองหิน | หมู่ที่ 7 |
| - โรงเรียนบ้านห้วยบงใต้ | ตั้งอยู่ บ้านหนองชุมแสง | หมู่ที่ 13 |
| - โรงเรียนบ้านม่วงเงาะ | ตั้งอยู่ บ้านม่วงเงาะ | หมู่ที่ 4 |
| - โรงเรียนบ้านหินกอง | ตั้งอยู่ บ้านหินกอง | หมู่ที่ 6 |

(2) โรงเรียนมัธยมศึกษาตอนต้นขยายโอกาส มี 2 แห่ง ดังนี้

- | | | |
|---------------------------|-----------------------|-----------|
| - โรงเรียนบ้านห้วยหว้า | ตั้งอยู่ บ้านห้วยหว้า | หมู่ที่ 1 |
| - โรงเรียนบ้านห้วยบงเหนือ | ตั้งอยู่ บ้านหนองหิน | หมู่ที่ 7 |

(3) การบริการทางด้านการศึกษา นับว่าเพียงพอสำหรับเด็กนักเรียนภายในตำบล นักเรียนที่จบการศึกษาชั้นประถมศึกษาปีที่ 6 มีการศึกษาต่อในระดับชั้นมัธยมศึกษาตอนต้นบางส่วนศึกษาต่อโรงเรียนในตำบลซึ่งเป็นโรงเรียนมัธยมศึกษาตอนต้น และเป็นโรงเรียนขยายโอกาสทางการศึกษาถึงชั้นมัธยมศึกษาปีที่ 3 บางส่วนก็ไปศึกษาต่อในตัวจังหวัด เนื่องจากการคมนาคมสะดวก

(4) ในส่วนของเด็กก่อนวัยเรียนเพื่อเตรียมเด็กให้มีความพร้อม และเป็นการแบ่งเบาภาระของผู้ปกครองทางโรงเรียนก็จะเปิดสอนเด็กก่อนวัยเรียนทุกโรงเรียน และนอกจากนี้ในตำบลยังมีศูนย์พัฒนาเด็กเล็กขององค์การบริหารส่วนตำบล ซึ่งได้รับถ่ายโอนจากกรมพัฒนาชุมชน

- | | | |
|----------------------------------|--------------------------|-----------|
| - ศูนย์พัฒนาเด็กเล็กบ้านห้วยหว้า | ตั้งอยู่ บ้านห้วยหว้า | หมู่ที่ 1 |
| - ศูนย์พัฒนาเด็กเล็กบ้านหนองหิน | ตั้งอยู่ บ้านห้วยบงเหนือ | หมู่ที่ 8 |

ในพื้นที่มีการศึกษานอกระบบ (กศน.ห้วยบง) 1 แห่ง

4.2 สาธารณสุข

โรงพยาบาลส่งเสริมสุขภาพตำบลห้วยบง จำนวน 1 แห่ง

4.3 อาชญากรรม

- ไม่มี

4.3 ยาเสพติด

ปัญหา ยาเสพติด มีพื้นที่เฝ้าระวัง คือ บ้านห้วยบงใต้ หมู่ที่ 3 , บ้านหนองหิน หมู่ที่ 7 , บ้านหนองไม้งาม หมู่ที่ 11 และ บ้านหนองชุมแสง หมู่ที่ 13

4.4 การสังคมสงเคราะห์

องค์การบริหารส่วนตำบลห้วยบง ได้สนับสนุน

- | | | |
|----------------------------|-------|----------|
| 1. เบี้ยยังชีพผู้สูงอายุ | จำนวน | 1,705 คน |
| 2. เบี้ยยังชีพผู้พิการ | จำนวน | 712 คน |
| 3. เบี้ยยังชีพผู้ป่วยเอดส์ | จำนวน | 22 คน |

5. ระบบบริการพื้นฐาน

5.1 การคมนาคมขนส่ง

1. เส้นทางหลักภายในหมู่บ้านส่วนใหญ่เป็นถนนคอนกรีตเสริมเหล็ก
2. เส้นทางเชื่อมระหว่างตำบลกับตำบล เช่น ตำบลโพนทอง ตำบลลาดใหญ่ ตำบลนาเสียว และตำบลกุดตุ้ม เป็นถนนลาดยาง

5.2 การประปา

1. ระบบประปาบาดาลหมู่บ้าน จำนวน 9 หมู่บ้าน ได้แก่ หมู่ที่ 1 , 2 , 3 , 4 , 5 , 7 , 8 , 9 , 10 , 11 , 13 , 14
2. ระบบประปาผิวดินหมู่บ้าน จำนวน 4 หมู่บ้าน ได้แก่ หมู่ที่ 2 , 4 , 6 , 12
3. ระบบประปาบาดาล อบต. จำนวน 1 ระบบ

5.3 โทรศัพท์

1. ปัจจุบันทุกหมู่บ้าน ใช้โทรศัพท์เคลื่อนที่เป็นส่วนใหญ่
2. โทรศัพท์สาธารณะ จำนวน 24 แห่ง
3. โทรศัพท์สาธารณะ TOT จำนวน 9 แห่ง

5.4 ไปรษณีย์หรือการสื่อสารหรือการขนส่ง และวัสดุ ครุภัณฑ์

- ที่ทำการไปรษณีย์ที่ใกล้ที่สุด ได้แก่ ไปรษณีย์ชัยภูมิ

6. ระบบเศรษฐกิจ

6.1 การเกษตร

การประกอบอาชีพของชุมชนเกษตรกรตำบลห้วยบง อาชีพหลัก คือ การทำนาปี อาชีพรอง (อาชีพเสริม) ทำไร่ ทำสวน เลี้ยงสัตว์ ปลูกผัก ปลูกหม่อน ทอผ้า ในอดีต การทำนาต้องอาศัยน้ำฝน ซึ่งมีความเสี่ยงต่อฝนทิ้งช่วง ผลผลิตต่อไร่ต่ำ เพื่อลดปัญหาของความเสี่ยงในการผลิต ควรมีการแนะนำส่งเสริม ให้มีการดำเนินกิจกรรมในพื้นที่โดยการจัดระบบการผลิต การทำไร่นาสวนผสม ส่งเสริมการทำเกษตรทฤษฎีใหม่ตามแนวพระราชดำริ

6.2 การประมง

เนื่องจากตำบลห้วยบงไม่มีแหล่งน้ำเพียงพอและเก็บน้ำไว้ใช้ได้ตลอดปีได้ เกษตรกรตำบลห้วยบงบางส่วน จะจับบ่อประจำไร่นา และมีการปล่อยปลาเลี้ยงปลาธรรมชาติ เลี้ยงไว้เพื่อการบริโภคและการจำหน่าย

6.3 การปศุสัตว์

การเลี้ยงสัตว์ของตำบลห้วยบงจะเลี้ยงไว้ใช้งาน บริโภคและไว้จำหน่าย ปริมาณของสัตว์ที่เลี้ยงไว้ ได้แก่ กระบือ โค สุกร เป็ด ไก่ มีการเลี้ยงทุกหมู่บ้านอัตราหรือจำนวนสัตว์นั้นไม่แน่นอนเพราะมีการเปลี่ยนแปลงอยู่ตลอดเวลา เช่น จำหน่าย บริโภค หรือตาย

6.4 การบริการ

- ไม่มี

6.5 การท่องเที่ยว

- ตำบลห้วยบง ไม่มีแหล่งท่องเที่ยวในพื้นที่

6.6 อุตสาหกรรม

- ตำบลห้วยบง ไม่มีอุตสาหกรรมในพื้นที่

6.7 การพาณิชย์และกลุ่มอาชีพ

- กลุ่มออมทรัพย์เพื่อการผลิต (ทอผ้า) บ้านห้วยหว้า หมู่ที่ 1
- กลุ่มเลี้ยงหมูแบบธรรมชาติ บ้านห้วยหว้า หมู่ที่ 1
- กลุ่มออมทรัพย์เพื่อการผลิต บ้านห้วยบงเหนือ หมู่ที่ 2
- กลุ่มผู้เลี้ยงโคเนื้อ บ้านห้วยบงเหนือ หมู่ที่ 2
- กลุ่มเลี้ยงไหม บ้านห้วยบงเหนือ หมู่ที่ 2
- กลุ่มออมทรัพย์เพื่อการผลิต บ้านห้วยบงใต้ หมู่ที่ 3
- กลุ่มออมทรัพย์เพื่อการผลิตเม็ดข้าวพันธุ์ดี บ้านห้วยบงใต้ หมู่ที่ 3
- กลุ่มออมทรัพย์บ้านม่วงเงาะ หมู่ที่ 4 (เลี้ยงโคขุน)
- กลุ่มเลี้ยงไหม บ้านม่วงเงาะ หมู่ที่ 4
- กลุ่มออมทรัพย์บ้านม่วงเงาะ หมู่ที่ 4 (เลี้ยงไหม)
- กลุ่มออมทรัพย์เพื่อการผลิต บ้านหนองโมง หมู่ที่ 5 (เลี้ยงโคเนื้อ)
- กลุ่มออมทรัพย์เพื่อการผลิต (ส่งเสริมการเลี้ยงโคเนื้อ) บ้านหนองโมง หมู่ที่ 5
- กลุ่มออมทรัพย์เพื่อการผลิต บ้านหินกอง หมู่ที่ 6 (ขยายกิจการสหกรณ์ร้านค้าชุมชน)
- กลุ่มปลูกเห็ดฟาง บ้านหนองสระแบง หมู่ที่ 8
- กลุ่มกองทุนกู้ยืมส่งเสริมอาชีพ บ้านยางบง หมู่ที่ 9
- กลุ่มปลูกหม่อนเลี้ยงไหม บ้านยางบง หมู่ที่ 9
- กลุ่มเกษตรกร บ้านน้อย หมู่ที่ 10 (กิจการเลี้ยงโค)

- กลุ่มเลี้ยงหมูแบบเกษตรธรรมชาติ บ้านน้อย หมู่ที่ 10
- กลุ่มเลี้ยงปลาคุกในบ่อดิน บ้านน้อย หมู่ที่ 10
- กลุ่มออมทรัพย์เพื่อการผลิต บ้านหนองไม้งาม หมู่ที่ 11 (ส่งเสริมปลูกผักสวนครัวและเลี้ยงปลา)
- กลุ่มเลี้ยงสุกร บ้านหนองไม้งาม หมู่ที่ 11
- กลุ่มทอผ้า บ้านหนองไม้งาม หมู่ที่ 11
- กลุ่มออมทรัพย์เพื่อชุมชน บ้านห้วยหว้าเหนือ หมู่ที่ 12 (เลี้ยงโคพื้นเมือง)
- กลุ่มพืชผักสวนครัว บ้านห้วยหว้าเหนือ หมู่ที่ 12
- กลุ่มเลี้ยงปลาคุกในบ่อซีเมนต์ บ้านห้วยหว้าเหนือ หมู่ที่ 12
- กลุ่มออมทรัพย์เพื่อการผลิตบ้านหนองชุมแสง หมู่ที่ 13 (ส่งเสริมอาชีพเลี้ยงสุกร)
- กลุ่มเลี้ยงสุกรบ้านหนองชุมแสง หมู่ที่ 13
- กลุ่มเลี้ยงโคบ้านห้วยหว้าใต้ หมู่ที่ 14
- กลุ่มเลี้ยงโคขุนและโคเนื้อ บ้านห้วยหว้าใต้ หมู่ที่ 14

6.8 แรงงาน

ราษฎรส่วนใหญ่ประมาณร้อยละ 80 ประกอบอาชีพทำการเกษตรกรรมได้แก่การปลูกข้าว อ้อย และมันสำปะหลัง ที่เหลือประกอบอาชีพรับจ้าง

7. เศรษฐกิจพอเพียงท้องถิ่น (ด้านการเกษตรและแหล่งน้ำ)

7.1 ข้อมูลพื้นฐานของหมู่บ้าน หรือชุมชน

ตำบลห้วยบงมีประชากรทั้งสิ้น 7,973 คนแยกเป็นชาย 3,967 คน หญิง 4,006 คน

(ข้อมูล ณ เดือน เมษายน 2562) ตาราง : แสดงจำนวนประชากรตำบลห้วยบง

หมู่ที่	ชื่อหมู่บ้าน	จำนวน ครัวเรือนทั้งหมด	ประชากร (คน)		รวม ประชากรทั้งหมด
			ชาย	หญิง	
1	บ้านห้วยหว้า	182	195	209	404
2	บ้านห้วยบงเหนือ	162	241	236	477
3	บ้านห้วยบงใต้	203	331	329	660
4	บ้านม่วงเงาะ	305	378	388	766
5	บ้านหนองโหมง	212	300	333	633
6	บ้านหินกอง	291	404	423	827
7	บ้านหนองหิน	201	306	320	626
8	บ้านหนองสระแบง	237	284	270	554
9	บ้านยางบง	145	211	224	435
10	บ้านน้อย	199	298	295	593

11	บ้านหนองไ้ม้งาม	85	133	133	266
12	บ้านห้วยหว้าเหนือ	250	380	357	737
13	บ้านหนองชุมแสง	99	167	167	334
14	บ้านห้วยหว้าใต้	249	339	322	661
	รวม	2,820	3,967	4,006	7,973

7.2 ข้อมูลด้านการเกษตร

การประกอบอาชีพของชุมชนเกษตรกรตำบลห้วยบง อาชีพหลัก คือ การทำนาปี อาชีพรอง (อาชีพเสริม) ทำไร่ ทำสวน เลี้ยงสัตว์ ปลูกผัก ปลูกหม่อน ทอผ้า

7.3 ข้อมูลด้านแหล่งน้ำการเกษตร

มีแหล่งน้ำ ทั้งหมด 20 แห่ง

1. หนองทับควาย พื้นที่ 15 ไร่ ลึก 3 เมตร บ้านห้วยหว้า หมู่ที่ 1
2. หนองสระแบงน้อย พื้นที่ 50 ไร่ ลึก 3 เมตร บ้านห้วยบงเหนือ หมู่ที่ 2
3. หนองชุมแสง พื้นที่ 70 ไร่ ลึก 3 เมตร บ้านห้วยบงใต้ หมู่ที่ 3
4. กิ่งควม้า พื้นที่ 40 ไร่ ลึก 6 เมตร บ้านม่วงเงาะ หมู่ที่ 4
5. หนองโหมง พื้นที่ 20 ไร่ ลึก 3 เมตร บ้านหนองโหมง หมู่ที่ 5
6. โป่งวังแก้ว พื้นที่ 100 ไร่ ลึก 3 เมตร บ้านหินกอง หมู่ที่ 6
7. หนองโสกขี้เหล็ก พื้นที่ 70 ไร่ ลึก 3 เมตร บ้านหนองสระแบง หมู่ที่ 8
8. หนองกุดโดน พื้นที่ 50 ไร่ ลึก 5 เมตร บ้านยางบง หมู่ที่ 9
9. หนองป่าช้า พื้นที่ 40 ไร่ ลึก 3 เมตร บ้านห้วยหว้า หมู่ที่ 10
10. หนองไ้ม้งาม พื้นที่ 15 ไร่ หมู่ 11 บ้านหนองไ้ม้งาม
11. หนองหัวแรด พื้นที่ 18 ไร่ หมู่ที่ 3 บ้านห้วยบงใต้
12. หนองดอนหัน พื้นที่ 80 ไร่ หมู่ที่ 11 บ้านหนองไ้ม้งาม
13. หนองขี้เหล็ก พื้นที่ 14 ไร่ หมู่ที่ 14 บ้านห้วยหว้าใต้
14. หนองวัดป่าหนองโหมง พื้นที่ 5 ไร่ บ้านหนองโหมง
15. หนองหิน พื้นที่ 8 ไร่ หมู่ที่ 7 บ้านหนองหิน
16. หนองปู่ตา พื้นที่ 5 ไร่ หมู่ที่ 5 บ้านห้วยบงเหนือ
17. หนองสามหมื่น พื้นที่ 3 ไร่ หมู่ที่ 4 บ้านม่วงเงาะ
18. หนองไข่นกเบ็ด พื้นที่ 10 ไร่ หมู่ที่ 4 บ้านม่วงเงาะ
19. หนองพิมาน พื้นที่ 5 ไร่ หมู่ที่ 5 บ้านหนองโหมง
20. หนองสระแบงใหญ่ พื้นที่ 20 ไร่ หมู่ที่ 8 บ้านหนองสระแบง

7.4 ข้อมูลด้านแหล่งน้ำกิน น้ำใช้ (หรือน้ำเพื่อการอุปโภค บริโภค)

1. ระบบประปาบาดาลหมู่บ้าน จำนวน 9 หมู่บ้าน ได้แก่ หมู่ที่ 1, 2, 3, 4, 5, 7, 8, 9, 10, 11, 13, 14
2. ระบบประปาผิวดินหมู่บ้าน จำนวน 4 หมู่บ้าน ได้แก่ หมู่ที่ 2, 4, 6, 12
3. ระบบประปาบาดาล อบต. จำนวน 1 ระบบ

8. ศาสนา ประเพณี วัฒนธรรม

8.1 การนับถือศาสนา

มีผู้นับถือศาสนาพุทธ จำนวนร้อยละ 99.7 ของจำนวนประชากรทั้งหมด

มีผู้นับถือศาสนาคริสต์ จำนวนร้อยละ 0.3 ของจำนวนประชากรทั้งหมด

โดยมีศาสนสถาน ดังนี้

วัด	8 แห่ง
สำนักสงฆ์	1 แห่ง
โบสถ์คริสต์จักร	1 แห่ง

8.2 ประเพณีและงานประจำปี

ประเพณีบุญผะเหวดประมาณเดือน กุมภาพันธ์ - เมษายน

ประเพณีบุญข้าวลอมใหญ่

ประเพณีบุญข้าวจี

ประเพณีวันผู้สูงอายุ

8.3 ภูมิปัญญาท้องถิ่น ภาษาถิ่น

ภูมิปัญญาท้องถิ่นที่โดดเด่น คือ

กลุ่มผู้ปลูกหม่อนเลี้ยงไหม สำหรับตำบลห้วยบงมีสินค้าที่มีชื่อเสียงของตำบลคือการผลิตเส้นไหมที่มีคุณภาพ

ภาษาถิ่น คือ ภาษาอีสาน

8.4 สินค้าพื้นเมืองและของที่ระลึก

สินค้าพื้นเมืองและของที่ระลึกที่โดดเด่น และมีชื่อเสียง คือ การผลิตเส้นไหมของกลุ่มผู้ปลูกหม่อนเลี้ยงไหมตำบลห้วยบง

9. ทรัพยากรธรรมชาติ

มีแหล่งน้ำ ทั้งหมด 20 แห่ง

1. หนองทับควาย พื้นที่ 15 ไร่ ลึก 3 เมตร บ้านห้วยหว้า หมู่ที่ 1
2. หนองสระเบงน้อย พื้นที่ 50 ไร่ ลึก 3 เมตร บ้านห้วยบงเหนือ หมู่ที่ 2
3. หนองขุมแสง พื้นที่ 70 ไร่ ลึก 3 เมตร บ้านห้วยบงใต้ หมู่ที่ 3

4. กิวค้อม้า พื้นที่ 40 ไร่ ลึก 6 เมตร บ้านม่วงเงาะ หมู่ที่ 4
5. หนองโฌง พื้นที่ 20 ไร่ ลึก 3 เมตร บ้านหนองโฌง หมู่ที่ 5
6. โป่งวังแก้ว พื้นที่ 100 ไร่ ลึก 3 เมตร บ้านหินกอง หมู่ที่ 6
7. หนองโสกขี้เหล็ก พื้นที่ 70 ไร่ ลึก 3 เมตร บ้านหนองสระแบง หมู่ที่ 8
8. หนองกุดโดน พื้นที่ 50 ไร่ ลึก 5 เมตร บ้านยางบง หมู่ที่ 9
9. หนองป่าช้า พื้นที่ 40 ไร่ ลึก 3 เมตร บ้านห้วยหว้า หมู่ที่ 10
10. หนองไม้งาม พื้นที่ 15 ไร่ หมู่ 11 บ้านหนองไม้งาม
11. หนองหัวแรด พื้นที่ 18 ไร่ หมู่ที่ 3 บ้านห้วยบงใต้
12. หนองดอนหัน พื้นที่ 80 ไร่ หมู่ที่ 11 บ้านหนองไม้งาม
13. หนองขี้เหล็ก พื้นที่ 14 ไร่ หมู่ที่ 14 บ้านห้วยหว้าใต้
14. หนองวัดป่าหนองโฌง พื้นที่ 5 ไร่ บ้านหนองโฌง
15. หนองหิน พื้นที่ 8 ไร่ หมู่ที่ 7 บ้านหนองหิน
16. หนองปุดา พื้นที่ 5 ไร่ หมู่ที่ 5 บ้านห้วยบงเหนือ
17. หนองสามหมื่น พื้นที่ 3 ไร่ หมู่ที่ 4 บ้านม่วงเงาะ
18. หนองไข่นกเป็ด พื้นที่ 10 ไร่ หมู่ที่ 4 บ้านม่วงเงาะ
19. หนองพิมาน พื้นที่ 5 ไร่ หมู่ที่ 5 บ้านหนองโฌง
20. หนองสระแบงใหญ่ พื้นที่ 20 ไร่ หมู่ที่ 8 บ้านหนองสระแบง

8.2 ป่าไม้

พื้นที่ตำบลห้วยบงบางส่วนมีการปลูกไม้โตเร็ว เช่น ยูคาลิปตัสและรักษาป่าไม้ตามหัวไร่ปลายนาไว้ และมีการรักษาป่าไม้ในเขตบริเวณวัด และตามโรงเรียนปลูกป่าเสริมในวันสำคัญราชการ

8.3 ภูเขา

ในพื้นที่ตำบลห้วยบงไม่มีภูเขา

8.4 คุณภาพของทรัพยากรธรรมชาติ

ในพื้นที่ไม่มีแหล่งทรัพยากรธรรมชาติ

ส่วนที่ 2 ยุทธศาสตร์การพัฒนองค์กรปกครองส่วนท้องถิ่น

1. ความสัมพันธ์ระหว่างแผนพัฒนาระดับมหภาค

1.1 แผนยุทธศาสตร์ชาติ 20 ปี

ยุทธศาสตร์ชาติ 20 ปี (พ.ศ. 2561 – 2580) ประกอบด้วย 6 ยุทธศาสตร์ ดังนี้

1. ยุทธศาสตร์ด้านความมั่นคง
2. ยุทธศาสตร์ด้านการสร้างความสามารถในการแข่งขัน
3. ยุทธศาสตร์การพัฒนาและเสริมสร้างศักยภาพทรัพยากรมนุษย์
4. ยุทธศาสตร์ด้านการสร้างโอกาสและความเสมอภาคทางสังคม
5. ยุทธศาสตร์ด้านการสร้างการเติบโตบนคุณภาพชีวิตที่เป็นมิตรกับสิ่งแวดล้อม
6. ยุทธศาสตร์ด้านการปรับสมดุลและพัฒนาระบบการบริหารจัดการภาครัฐ

1.2 แผนพัฒนาเศรษฐกิจและสังคมแห่งชาติ ฉบับที่ 12 (พ.ศ. 2560 – 2564)

ยุทธศาสตร์ที่ 1 การเสริมสร้างและพัฒนาศักยภาพทุนมนุษย์

ยุทธศาสตร์ที่ 2 การสร้างความเป็นธรรมลดความเหลื่อมล้ำในสังคม

ยุทธศาสตร์ที่ 3 การสร้างความเข้มแข็งทางเศรษฐกิจและแข่งขันได้อย่างยั่งยืน

ยุทธศาสตร์ที่ 4 การเติบโตที่เป็นมิตรกับสิ่งแวดล้อมเพื่อการพัฒนาอย่างยั่งยืน

ยุทธศาสตร์ที่ 5 การเสริมสร้างความมั่นคงแห่งชาติการพัฒนาประเทศสู่ความมั่งคั่งและยั่งยืน

ยุทธศาสตร์ที่ 6 การบริหารจัดการในภาครัฐ การป้องกันการทุจริต ประพฤติมิชอบและ
ธรรมาภิบาลในสังคม

ยุทธศาสตร์ที่ 7 การพัฒนาโครงสร้างพื้นฐานและระบบโลจิสติกส์

ยุทธศาสตร์ที่ 8 การพัฒนาวิทยาศาสตร์ เทคโนโลยี วิจัยและ

ยุทธศาสตร์ที่ 9 การพัฒนาภาค เมือง และพื้นที่เศรษฐกิจ

ยุทธศาสตร์ที่ 10 ความร่วมมือระหว่างประเทศเพื่อการพัฒนา

1.3 แผนพัฒนากลุ่มจังหวัด / แผนพัฒนาจังหวัด

1.3.1 แผนพัฒนากลุ่มจังหวัดภาคตะวันออกเฉียงเหนือตอนล่าง (นครราชสีมา ชัยภูมิ บุรีรัมย์

สุรินทร์)

ตำแหน่งทางยุทธศาสตร์ (Strategic Position)

1. เป็นแหล่งผลิตสินค้าเกษตรและอาหารปลอดภัย
2. เป็นแหล่งผลิตผลิตภัณฑ์ใหม่ระดับประเทศ

3. เป็นแหล่งท่องเที่ยวที่มีความหลากหลายทั้งการท่องเที่ยวอารยธรรมขอม เขื่อนนิเวศน์ การกีฬา
ที่มีชื่อเสียง

4. เป็นประตูอีสาน และเชื่อมโยงการค้าชายแดนกับประเทศเพื่อนบ้าน

เป้าหมายการพัฒนา

“ศูนย์กลางของเกษตรอุตสาหกรรม ผลิตภัณฑ์ใหม่ ท่องเที่ยวอารยธรรมขอม และวังคมเป็นสุข”

พันธกิจ (Mission)

1. ส่งเสริมการผลิตและแปรรูปข้าวหอมมะลิ
2. ส่งเสริมและพัฒนาการผลิตมันสำปะหลังเพื่ออุตสาหกรรมอาหารและพลังงานทดแทน
3. ส่งเสริมการเลี้ยงโคเนื้อ กระบือ และแพะ และแปรรูปเชิงคุณภาพ
4. ส่งเสริมการเรียนรู้สู่การปฏิบัติตามหลักปรัชญาเศรษฐกิจพอเพียง
5. ส่งเสริมศักยภาพการผลิตและการตลาดผลิตภัณฑ์ใหม่
6. ส่งเสริมการท่องเที่ยว ให้ได้รับความนิยม และบริหารจัดการให้มีศักยภาพ
7. ส่งเสริมและพัฒนาการค้าการลงทุน และค้าชายแดน
8. ส่งเสริมการพัฒนาด้านสังคม

1.3.2 แผนพัฒนาจังหวัดชัยภูมิ

ยุทธศาสตร์ที่ 1 การสร้างความเข้มแข็งทางเศรษฐกิจฐานรากและแข่งขันได้อย่างยั่งยืน

ยุทธศาสตร์ที่ 2 การพัฒนาสังคมและคุณภาพชีวิตให้มั่นคงตามหลักปรัชญาของเศรษฐกิจพอเพียง

ยุทธศาสตร์ที่ 3 การสร้างความมั่นคงเพื่อการพัฒนาจังหวัดสู่ความมั่นคงและยั่งยืน

1.4 ยุทธศาสตร์การพัฒนาขององค์กรปกครองส่วนท้องถิ่นจังหวัดชัยภูมิ พ.ศ. 2561 - 2565

ยุทธศาสตร์ที่ 1 การพัฒนาคนและสังคมที่มีคุณภาพ

ยุทธศาสตร์ที่ 2 การพัฒนาคุณภาพชีวิตและความเป็นอยู่ของประชาชนให้เข้มแข็งและยั่งยืน

ยุทธศาสตร์ที่ 3 การพัฒนาศักยภาพและขีดความสามารถด้านการเกษตร

ยุทธศาสตร์ที่ 4 การพัฒนาศักยภาพการท่องเที่ยว

ยุทธศาสตร์ที่ 5 การส่งเสริมการอนุรักษ์และใช้พลังงานอย่างมีคุณค่า

ยุทธศาสตร์ที่ 6 การพัฒนาโครงสร้างพื้นฐานเพื่อรองรับการเป็นศูนย์กลางทางการตลาด

ยุทธศาสตร์ที่ 7 การบริหารจัดการทรัพยากรธรรมชาติและสิ่งแวดล้อมแบบมีส่วนร่วมและยั่งยืน

ยุทธศาสตร์ที่ 8 การบริหารจัดการบ้านเมืองที่ดี มีประสิทธิภาพ

2. ยุทธศาสตร์ขององค์กรปกครองส่วนท้องถิ่น

2.1 วิสัยทัศน์ (Vision) การพัฒนาองค์การบริหารส่วนตำบลห้วยบง

**“อยู่ดีมีสุขกันถ้วนหน้า ชาวประชา่วมพัฒนา
ตำบลห้วยบงก้าวหน้า ภายใต้หลักปรัชญาของเศรษฐกิจพอเพียง”**

2.2 ยุทธศาสตร์

1. ยุทธศาสตร์การพัฒนาด้านโครงสร้างพื้นฐาน
2. ยุทธศาสตร์การพัฒนาด้านเศรษฐกิจ
3. ยุทธศาสตร์การพัฒนาสังคมและคุณภาพชีวิต
4. ยุทธศาสตร์การพัฒนาทรัพยากรธรรมชาติและสิ่งแวดล้อม
5. ยุทธศาสตร์การบริหารจัดการบ้านเมืองที่ดีมีประสิทธิภาพ

2.3 เป้าประสงค์

1. เพื่อยกระดับคุณภาพชีวิตของประชาชนในพื้นที่ให้มีคุณภาพชีวิตที่ดีขึ้นรองรับการเจริญเติบโตของชุมชนในอนาคตจึงต้องมีการพัฒนาระบบโครงสร้างพื้นฐานที่จำเป็น
2. เพื่อส่งเสริมการมีงานทำ และพัฒนาการประกอบอาชีพเพื่อยกระดับรายได้ในชุมชน กระตุ้นเศรษฐกิจรากฐานในชุมชนให้ประชาชนมีรายได้เพียงพอต่อการดำรงชีพ ไม่มีหนี้สิน ส่งเสริมการตลาดชุมชน วิสาหกิจชุมชน สินค้าพื้นเมือง ประชาชนมีอาชีพเสริม ลดปัญหาการว่างงาน
3. เพื่อพัฒนาคุณภาพชีวิตของประชาชนโดยรวม ส่งเสริมความเข้มแข็งในชุมชน ด้านการส่งเสริมสุขภาพอนามัย การศึกษา ศาสนา วัฒนธรรม การกีฬา นันทนาการ การมีส่วนร่วม การทำเวทีประชาคม การบรรเทาสาธารณภัย การป้องกันและแก้ปัญหาอาชญากรรม รวมถึงการจัดสวัสดิการ และการให้ความช่วยเหลือเด็ก คนชรา คนพิการ และผู้ด้อยโอกาส
4. เพื่อบำรุงรักษาสภาพแวดล้อม จัดการทรัพยากรธรรมชาติ ให้เกิดความน่าอยู่ และยั่งยืน สร้างจิตสำนึกในการรักษาทรัพยากรธรรมชาติและสิ่งแวดล้อม
5. เพื่อเสริมสร้างความเข้าใจการมีส่วนร่วมของประชาชนให้กิจกรรมการดำเนินงานขององค์การบริหารส่วนตำบลห้วยบง รวมถึงการปรับปรุงประสิทธิภาพการบริหารงานการพัฒนารายได้ จัดหาปรับปรุง เครื่องมือเครื่องใช้ และสถานที่ปฏิบัติงาน เผยแพร่ประชาสัมพันธ์ข้อมูลข่าวสารเพื่อการบริการประชาชนได้อย่างมีคุณภาพ และได้รับความพึงพอใจเมื่อมาใช้บริการ ณ ที่ทำการองค์การบริหารส่วนตำบลห้วยบง

2.4 ตัวชี้วัด

1. กรณีโครงการโครงสร้างพื้นฐาน วัดคุณภาพงานจากการที่ กก. ตรวจสอบงานจ้างตรวจรับงานโดยจะต้องได้คุณภาพงานที่ดี ไม่มีปัญหาและข้อท้วงติง
2. กรณีโครงการด้านอื่นๆ วัดจากการบรรลุวัตถุประสงค์ที่กำหนดไว้ในโครงการทุกประการ

2.5 คำเป้าหมาย

ยุทธศาสตร์	เป้าหมาย
1. ยุทธศาสตร์การพัฒนาด้านโครงสร้างพื้นฐาน	<ol style="list-style-type: none"> 1. มีถนนโครงข่ายเชื่อมระหว่างชุมชนในเขตตำบลและตำบลข้างเคียง เพื่อใช้ในการขนส่งผลผลิตทางการเกษตรและสัญจรไปมาเพื่อติดต่อกันในด้านอื่น ๆ 2. มีทางเดินเท้าให้ประชาชนเพื่อความปลอดภัยในการสัญจรทางเท้า 3. มีระบบชลประทานอย่างเพียงพอในการทางการเกษตร 4. มีระบบไฟฟ้าที่เพียงพอต่อความต้องการของประชาชน และไฟฟ้าแสงสว่างสาธารณะที่เพียงพอเพื่อความปลอดภัยในชีวิตและทรัพย์สิน 5. มีระบบน้ำประปาที่สะอาด ปลอดภัยและเพียงพอต่อการอุปโภคบริโภค
2. ยุทธศาสตร์การพัฒนาด้านเศรษฐกิจ	<ol style="list-style-type: none"> 1. ประชาชนมีความมั่นคง มีรายได้เพียงพอต่อการดำรงชีพในชีวิตประจำวัน 2. ประชาชนนำเอาความรู้ที่ได้จากการฝึกอบรมมาใช้ในการพัฒนาฝีมือ แรงงานและผลิตภัณฑ์ให้ได้มาตรฐาน และเป็นที่ต้องการของตลาด
3. ยุทธศาสตร์การพัฒนาสังคมและคุณภาพชีวิต	<p>เพิ่มเสริมทักษะคนในชุมชนทั้งด้านร่างกายและจิตใจ ด้านการศึกษา ด้านสุขภาพอนามัย ด้านสวัสดิการสังคม ด้านกีฬา ให้มีคุณภาพและพึ่งพาตนเองได้</p>
4. ยุทธศาสตร์การพัฒนาทรัพยากรธรรมชาติและสิ่งแวดล้อม	<p>พัฒนาระบบการจัดการสิ่งแวดล้อมอันพึงปรารถนาร่วมกัน ไม่ให้มีปัญหาภายในสังคม</p>
5. ยุทธศาสตร์การบริหารจัดการบ้านเมืองที่ดีมีประสิทธิภาพ	<p>เพื่อสนับสนุนประชาชนทุกภาคส่วนให้มีส่วนร่วมในการพัฒนา และตรวจสอบการทำงานของภาครัฐ และให้บรรลุแนวทางการดำเนินงานของจังหวัดชัยภูมิ ตามยุทธศาสตร์การบริหารราชการให้เป็นไปตามหลักการบริหารจัดการบ้านเมืองที่ดี</p>

2.6 กลยุทธ์

1. ยุทธศาสตร์การพัฒนาด้านโครงสร้างพื้นฐาน

1. กลยุทธ์การพัฒนาด้านการก่อสร้างถนน/สะพาน/ทางระบายน้ำ/อาคาร/ปรับปรุง บำรุงรักษา ซ่อมแซม

2. กลยุทธ์การพัฒนาด้านการจัดการและพัฒนาแหล่งน้ำเพื่อการเกษตร

3. กลยุทธ์การพัฒนาด้านการจัดการและพัฒนาแหล่งน้ำเพื่อการอุปโภค-บริโภค

4. กลยุทธ์การพัฒนาด้านการติดตั้งปรับปรุงขยายเขตไฟฟ้า

2. ยุทธศาสตร์การพัฒนาด้านเศรษฐกิจ

1. กลยุทธ์การพัฒนาด้านการสร้างเสริมความเข้มแข็งให้กลุ่มเศรษฐกิจและสังคมในชุมชน/หมู่บ้าน

3. ยุทธศาสตร์การพัฒนาลังคมและคุณภาพชีวิต

1. กลยุทธ์การพัฒนาด้านการส่งเสริม สนับสนุน การศึกษา วัฒนธรรม

2. กลยุทธ์การพัฒนาด้านการป้องกัน และควบคุมโรคติดต่อในชุมชน

3. กลยุทธ์การพัฒนาด้านการป้องกัน และแก้ไขปัญหายาเสพติด

4. กลยุทธ์การพัฒนาด้านการพัฒนาส่งเสริมป้องกัน และบรรเทาสาธารณภัย

5. กลยุทธ์การพัฒนาด้านการจัดระเบียบสังคม และการรักษาความสงบเรียบร้อย

6. กลยุทธ์การพัฒนาด้านการให้ความช่วยเหลือเด็ก คนชรา คนพิการ และผู้ด้อยโอกาส

4. ยุทธศาสตร์การพัฒนาศูนย์ราชการธรรมชาติและสิ่งแวดล้อม

1. กลยุทธ์การพัฒนาด้านการบริหารจัดการและอนุรักษ์ทรัพยากรธรรมชาติและสิ่งแวดล้อม

5. ยุทธศาสตร์การบริหารจัดการบ้านเมืองที่ดีมีประสิทธิภาพ

1. กลยุทธ์การพัฒนาด้านการส่งเสริมการพัฒนาศักยภาพของบุคลากรในองค์กรให้มีขีดความสามารถในการพัฒนา

2. กลยุทธ์การพัฒนาด้านการพัฒนารายได้ และระบบการจัดเก็บภาษีในตำบล

3. กลยุทธ์การพัฒนาด้านการส่งเสริมการปกครองในระบอบประชาธิปไตยและการมีส่วนร่วมของประชาชน

4. กลยุทธ์การพัฒนาด้านการเพิ่มประสิทธิภาพและพัฒนาองค์กร

2.7 จุดยืนทางยุทธศาสตร์

จุดยืนทางยุทธศาสตร์ (Positioning) ขององค์การบริหารส่วนตำบลห้วยบง

การกำหนดจุดยืนทางยุทธศาสตร์ (Positioning) ขององค์การบริหารส่วนตำบลห้วยบง กำหนดการพัฒนาที่ครอบคลุมกิจกรรมต่าง ๆ ขององค์การบริหารส่วนตำบลห้วยบง ที่เกี่ยวข้องกับยุทธศาสตร์การพัฒนาจำนวน 5 ยุทธศาสตร์ และ 16 กลยุทธ์ ดังนี้

1. กลยุทธ์การพัฒนาด้านการก่อสร้างถนน/สะพาน/ทางระบายน้ำ/เขื่อน/เขื่อนขังน้ำ

2. กลยุทธ์การพัฒนาด้านการจัดหาและพัฒนาแหล่งน้ำเพื่อการเกษตร
3. กลยุทธ์การพัฒนาด้านการจัดหาและพัฒนาแหล่งน้ำเพื่อการอุปโภค-บริโภค
4. กลยุทธ์การพัฒนาด้านการติดตั้งปรับปรุงขยายเขตไฟฟ้า

2. ยุทธศาสตร์การพัฒนาด้านเศรษฐกิจ

กลยุทธ์การพัฒนาด้านการสร้างความเข้มแข็งให้กลุ่มเศรษฐกิจและสังคมในชุมชน/หมู่บ้าน โดยวิธีสหกรณ์เป็นแนวทางในการดำเนินงาน

3. ยุทธศาสตร์การพัฒนาสังคมและคุณภาพชีวิต

1. กลยุทธ์การพัฒนาด้านการส่งเสริม สนับสนุน การศึกษา วัฒนธรรม
2. กลยุทธ์การพัฒนาด้านการป้องกัน และควบคุมโรคติดต่อในชุมชน
3. กลยุทธ์การพัฒนาด้านการป้องกัน และแก้ไขปัญหายาเสพติด
4. กลยุทธ์การพัฒนาด้านการพัฒนาส่งเสริมป้องกัน และบรรเทาสาธารณภัย
5. กลยุทธ์การพัฒนาด้านการจัดระเบียบสังคม และการรักษาความสงบเรียบร้อย
6. กลยุทธ์การพัฒนาด้านการให้ความช่วยเหลือเด็ก คนชรา คนพิการ และผู้ด้อยโอกาส

4. ยุทธศาสตร์การพัฒนาทรัพยากรธรรมชาติและสิ่งแวดล้อม

กลยุทธ์การพัฒนาด้านการบริหารจัดการและอนุรักษ์ทรัพยากรธรรมชาติและสิ่งแวดล้อม

5. ยุทธศาสตร์การบริหารจัดการบ้านเมืองที่ดีมีประสิทธิภาพ

1. กลยุทธ์การพัฒนาด้านการส่งเสริมการพัฒนาศักยภาพของบุคลากรในองค์กรให้มีความสามารถในการพัฒนา
2. กลยุทธ์การพัฒนาด้านการพัฒนารายได้ และระบบการจัดเก็บภาษีในตำบล
3. กลยุทธ์การพัฒนาด้านการส่งเสริมการปกครองในระบอบประชาธิปไตยและการมีส่วนร่วมของประชาชน
4. กลยุทธ์การพัฒนาด้านการเพิ่มประสิทธิภาพและพัฒนาองค์กร

2.8 ความเชื่อมโยงของยุทธศาสตร์ในภาพรวม

ในภาพรวมแล้วยุทธศาสตร์การพัฒนาขององค์การบริหารส่วนตำบลห้วยบง มุ่งพัฒนา 5 ด้าน ได้แก่ การพัฒนาด้านโครงสร้างพื้นฐาน การพัฒนาด้านเศรษฐกิจ การพัฒนาด้านสังคมและคุณภาพชีวิต การพัฒนาด้านทรัพยากรธรรมชาติและสิ่งแวดล้อม การพัฒนาด้านการบริหารจัดการบ้านเมืองที่ดีมีประสิทธิภาพ

3. การวิเคราะห์เพื่อพัฒนาท้องถิ่น

3.1 การวิเคราะห์กรอบการจัดทำยุทธศาสตร์ขององค์กรปกครองส่วนท้องถิ่น

จากการวิเคราะห์จุดแข็ง (Strengths) ของตำบลห้วยบง สรุปได้ดังนี้

1. มีพื้นที่เหมาะสมในการทำการเกษตร (ข้าว มัน อ้อย)
2. มีพื้นที่ที่จะพัฒนาเป็นแหล่งกักเก็บน้ำ (ที่สาธารณะ)
3. มีขนบธรรมเนียมประเพณีที่ดีงาม (งานศพปลอดเหล้า)
4. มีการปลูกข้าวปลอดสารพิษ (เกษตรอินทรีย์ ห้วยบงได้)
5. มีการปลูกหม่อนเลี้ยงไหม

จากการวิเคราะห์จุดอ่อน (Weaknesses) ของตำบลห้วยบง สรุปได้ดังนี้

1. มีปริมาณน้ำมากในหน้าฝน แต่ขาดแหล่งกักเก็บน้ำ และไม่มีทางน้ำไหลเข้าสู่แหล่งกักเก็บน้ำ
2. สภาพพื้นที่ค่อนข้างแห้งแล้ง
3. ขาดการบูรณาการในการจัดการน้ำ
4. การใช้สารเคมีในการเกษตร
5. ราคาผลผลิต เกษตรกรยังไม่สามารถกำหนดเองได้
6. การเรียนรู้ทันโลก/ทันเหตุการณ์/ทันเทคโนโลยีใหม่ๆ ยังไม่เพียงพอ
7. ประชาชนยังนิยมเผาหญ้าตามไร่นา ในหน้าแล้ง

3.2 การประเมินสถานการณ์สภาพแวดล้อมภายนอกที่เกี่ยวข้อง

3.2.1 การเปลี่ยนแปลงในประเทศที่จะส่งผลกระทบต่อ อบต.

- รัฐธรรมนูญฉบับใหม่จะส่งผลกระทบต่อองค์กรปกครองส่วนท้องถิ่นอย่างไร
- แนวโน้มการยกฐานะจาก อบต. เป็นเทศบาลทั่วประเทศ
- แนวโน้มการควมรวมองค์กรปกครองส่วนท้องถิ่นที่มีพื้นที่ในตำบลเดียวกันให้มีองค์กรเดียว
- การเพิ่มขึ้นหรือลดลงของการจัดสรรเงินงบประมาณให้ อบต.

3.2.2 การเปลี่ยนแปลงในระดับภูมิภาคที่จะส่งผลกระทบต่อ อบต.

AEC หรือ Asean Economics Community คือการรวมตัวของชาติในอาเซียน 10 ประเทศ โดยมี ไทย พม่า ลาว เวียดนาม มาเลเซีย สิงคโปร์ อินโดนีเซีย ฟิลิปปินส์ กัมพูชา บรูไน เพื่อที่จะให้มีผลประโยชน์ทางเศรษฐกิจร่วมกัน จะมีรูปแบบคล้ายๆ กลุ่ม Euro Zone นั้นเอง จะทำให้มีผลประโยชน์อำนาจต่อรองต่างๆ กับคู่ค้าได้มากขึ้น และการนำเข้า ส่งออกของชาติในอาเซียนก็จะเสรี ยกเว้นสินค้าบางชนิดที่แต่ละประเทศอาจจะขอไว้ไม่ลดภาษีนำเข้า (เรียกว่าสินค้าอ่อนไหว)

Asean จะรวมตัวเป็น ประชาคมเศรษฐกิจอาเซียนและมีผลเป็นรูปธรรม ณ วันที่ 31 ธันวาคม 2558 ณ วันนั้นจะทำให้ภูมิภาคนี้เปลี่ยนแปลงไปอย่างมาก โดย AEC Blueprint (แบบพิมพ์เขียว) หรือแนวทางที่จะให้ AEC เป็นไปคือ

1. การเป็นตลาดและฐานการผลิตเดียวกัน
2. การเป็นภูมิภาคที่มีขีดความสามารถในการแข่งขันสูง
3. การเป็นภูมิภาคที่มีการพัฒนาทางเศรษฐกิจที่เท่าเทียมกัน
4. การเป็นภูมิภาคที่มีการบูรณาการเข้ากับเศรษฐกิจโลก

จากการที่องค์การบริหารส่วนตำบลห้วยบงได้กำหนดยุทธศาสตร์การพัฒนา ไว้จำนวน 5 ยุทธศาสตร์ ดังนั้น จึงวิเคราะห์การเปลี่ยนแปลงในระดับภูมิภาค หรือ การเข้าสู่ AEC ที่จะส่งผลกระทบต่อองค์การบริหารส่วนตำบลห้วยบง ในยุทธศาสตร์ต่างๆ ดังนี้

1. ยุทธศาสตร์การพัฒนาด้านโครงสร้างพื้นฐาน

การเข้าสู่ประชาคมเศรษฐกิจอาเซียน (AEC) ของไทย ทำให้องค์กรปกครองส่วนท้องถิ่น โดยเฉพาะอย่างยิ่งองค์การบริหารส่วนตำบลห้วยบง ต้องให้ความสำคัญกับการพัฒนาโครงสร้างพื้นฐานเพื่อรองรับการหลั่งไหลเข้ามาของประชากรประเทศเพื่อนบ้านไม่ว่าจะเข้ามาในฐานะนักท่องเที่ยว คนทำงาน หรือ การอื่นใด การพัฒนาโครงสร้างพื้นฐานที่สำคัญ เช่น ถนน บ้ายจราจรที่มีภาษาอังกฤษและภาษาต่างประเทศที่จำเป็น เป็นต้น

2. ยุทธศาสตร์การพัฒนาด้านเศรษฐกิจ

- มีมาตรการกีดกันทางการค้าที่ไม่ใช่ภาษีจากต่างประเทศ เช่น มาตรฐานด้านสิ่งแวดล้อม สุขภาพอนามัย ซึ่งจะส่งผลกระทบต่อสินค้าด้านการเกษตร และอุตสาหกรรม
- การเข้าสู่ประชาคมเศรษฐกิจอาเซียนแรงงานยังขาดทักษะ
- ประชาคมเศรษฐกิจอาเซียน อาจนำมาซึ่งแรงงานต่างด้าวในส่วนที่เป็นแรงงานผิดกฎหมายมีคุณภาพชีวิตต่ำ ก่อให้เกิดโรคระบาด และปัญหาอาชญากรรมตามมา
- ความนิยมเกษตรอินทรีย์ที่ผู้บริโภค ซื้อผลผลิตอินทรีย์มากขึ้น และส่งผลกระทบต่ออุปสงค์เปลี่ยนวิธีการเกษตรจากเกษตรเคมี สู่อเกษตรปลอดสาร ซึ่งช่วยลดสารเคมี ต้นทุน สร้างมูลค่าเพิ่มแก่เกษตรกร และช่วยให้เกษตรกรมีสุขภาพที่ดีขึ้น

3. ยุทธศาสตร์การพัฒนาด้านสังคมและส่งเสริมคุณภาพชีวิต

- ประชากรไทยมีสัดส่วนผู้สูงอายุเพิ่มขึ้น ประชากรวัยเด็กและวัยแรงงานลดลง
- คนไทยได้รับการพัฒนาศักยภาพแต่มีปัญหาด้านคุณภาพการศึกษาและสติปัญญาของเด็ก และประชาชนยังมีพฤติกรรมดำรงชีวิต ที่เสี่ยงต่อการเจ็บป่วย
- วิถีชีวิตไทยมีการเปลี่ยนแปลงเชื่อมโยงเข้ากับวัฒนธรรมจากนานาอารยประเทศที่มีความหลากหลายมากขึ้น

- ประชาชนให้ความสำคัญกับวัฒนธรรมท้องถิ่น เช่น ประเพณีวันสงกรานต์ ประเพณีวันเข้าพรรษา ประเพณีวันออกพรรษา

4. ยุทธศาสตร์การพัฒนาทรัพยากรธรรมชาติและสิ่งแวดล้อม

- ความนิยมเกษตรอินทรีย์ที่ผู้บริโภค ซื้อผลผลิตอินทรีย์มากขึ้น และส่งผลต่ออุปสงค์เปลี่ยนวิธีการเกษตรจากเกษตรเคมี สู่อเกษตรปลอดสาร ซึ่งช่วยลดสารเคมี ต้นทุน สร้างมูลค่าเพิ่มแก่เกษตรกร และช่วยให้เกษตรกรมีสุขภาพที่ดีขึ้น

- ภาวะโลกร้อน ภัยพิบัติ ระบบนิเวศ การเป็นมิตรกับสิ่งแวดล้อม และพลังงานทางเลือก การเปลี่ยนแปลงสภาพภูมิอากาศส่งผลซ้ำเติมให้ปัญหาทรัพยากรธรรมชาติและสิ่งแวดล้อมทวี ความรุนแรงยิ่งขึ้น ทำให้เกิดความเสียหายต่อความหลากหลายทางชีวภาพการเกิดภัยพิบัติ และน้ำท่วมฉับพลัน บ่อยครั้งส่งผลให้ปัจจัยการผลิตของภาคการเกษตรมีปริมาณ และคุณภาพลดลง

5. ยุทธศาสตร์การบริหารจัดการบ้านเมืองที่ดีมีประสิทธิภาพ

- สังคมไทยให้ความสำคัญกับความรับผิดชอบต่อสังคม และระบบธรรมาภิบาลมากขึ้น ภาคเอกชนเริ่มดำเนินธุรกิจเพื่อสังคมเพิ่มขึ้น

- ประชาชนให้ความสำคัญของการปกครองส่วนท้องถิ่น

3.3 ความเชื่อมโยงยุทธศาสตร์การพัฒนาจังหวัดกับยุทธศาสตร์การบริหารส่วนตำบลห้วยบง

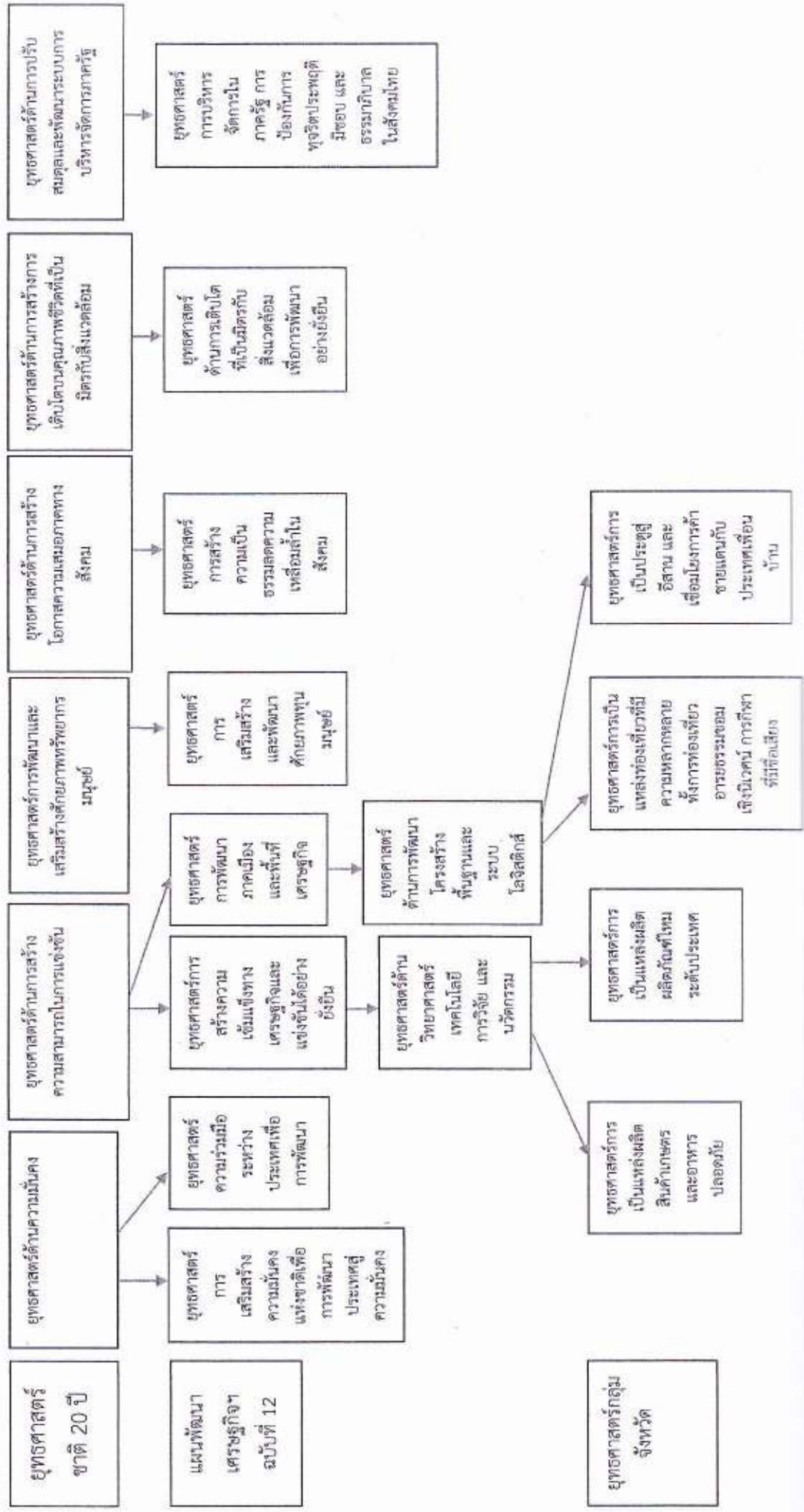

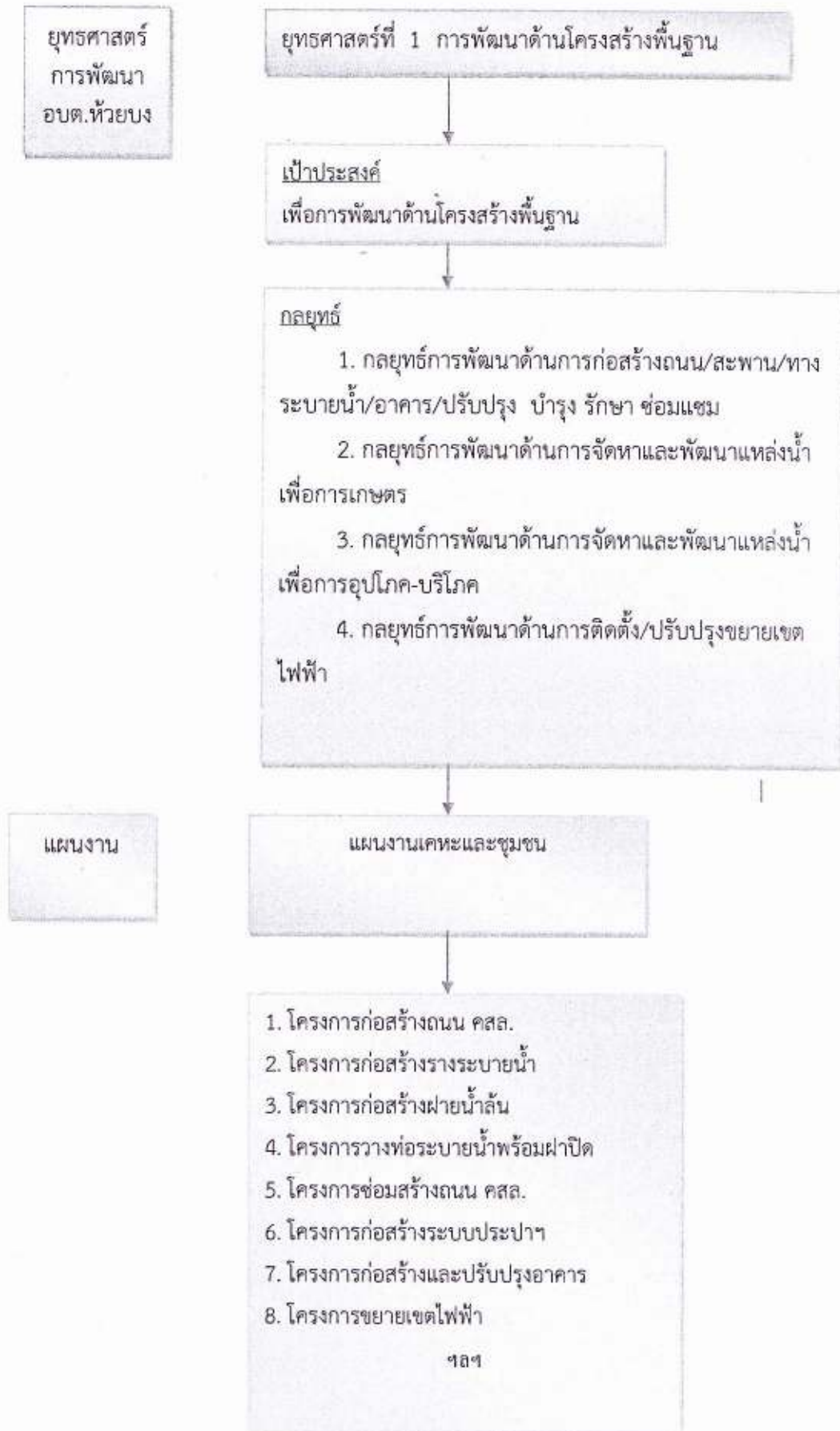

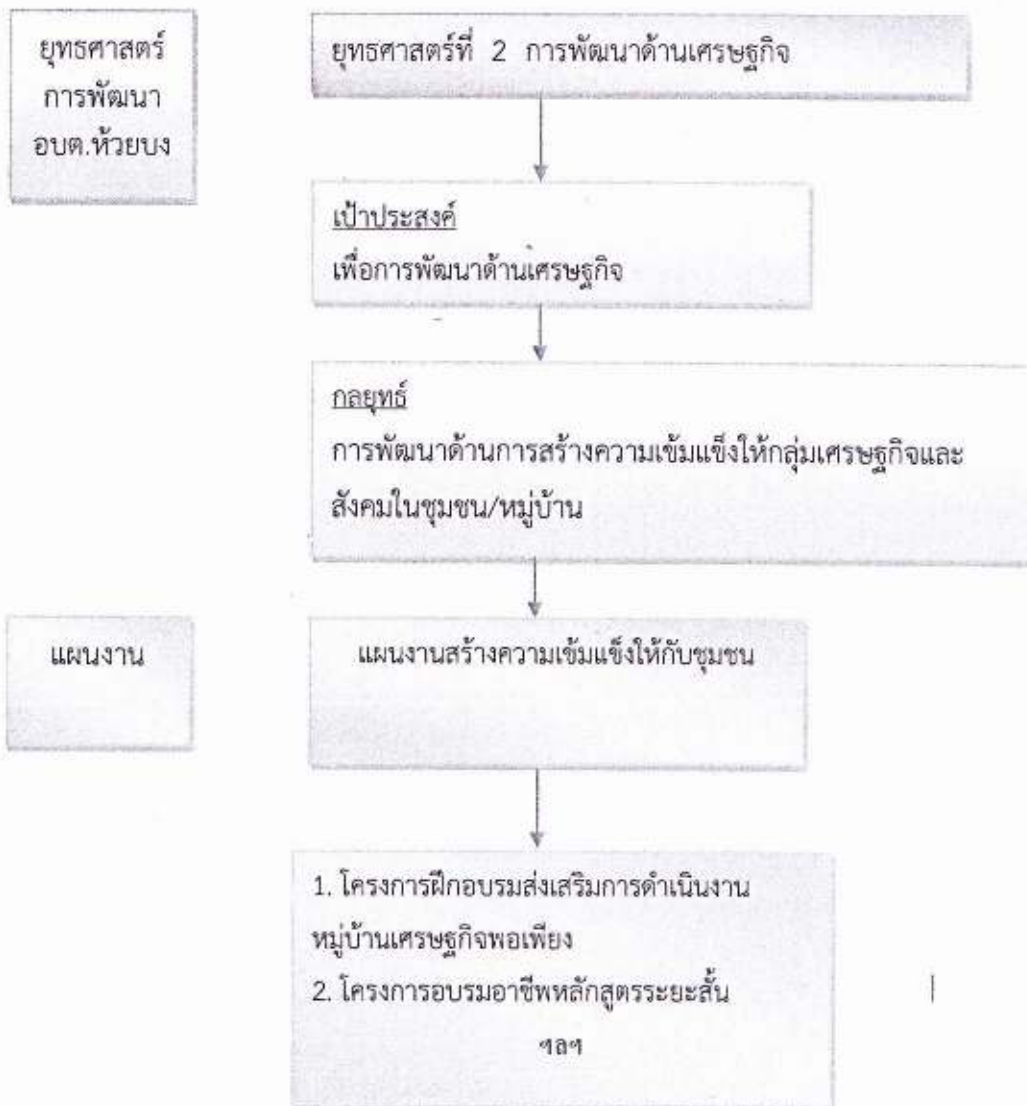

ยุทธศาสตร์
การพัฒนา
อบต.ห้วยบง

ยุทธศาสตร์ที่ 3 การพัฒนาด้านสังคมและคุณภาพชีวิต

เป้าประสงค์
เพื่อการพัฒนาด้านสังคมและคุณภาพชีวิต

- กลยุทธ์
1. กลยุทธ์การพัฒนาด้านการส่งเสริม สนับสนุน การศึกษา วัฒนธรรม
 2. กลยุทธ์การพัฒนาด้านการป้องกัน และควบคุมโรคติดต่อในชุมชน
 3. กลยุทธ์การพัฒนาด้านการป้องกัน และแก้ไขปัญหาสุขภาพจิต
 4. กลยุทธ์การพัฒนาด้านการพัฒนาส่งเสริมป้องกัน และบรรเทาสาธารณภัย
 5. กลยุทธ์การพัฒนาด้านการจัดระเบียบสังคม และการรักษาความสงบเรียบร้อย
 6. กลยุทธ์การพัฒนาด้านการให้ความช่วยเหลือเด็ก คนชรา คนพิการ และผู้ด้อยโอกาส

แผนงาน

- แผนงานบริหารงานทั่วไป
 แผนงานการรักษาความสงบภายใน
 แผนงานการศึกษา
 แผนงานสาธารณสุข
 แผนงานสังคมสงเคราะห์
 แผนงานสร้างความเข้มแข็งให้กับชุมชน
 แผนงานการเกษตร
 แผนงานการศาสนา วัฒนธรรมและนันทนาการ
 แผนงานงบกลาง

- โครงการเฉลิมพระชนมพรรษา 12 สิงหาคม
 โครงการบริหารการแพทย์ฉุกเฉินและกู้ชีพกู้ภัยตำบลห้วยบง
 โครงการศูนย์บริการประชาชนเพื่อป้องกันอุบัติเหตุและอุบัติเหตุในช่วงเทศกาล
 โครงการสนับสนุนค่าใช้จ่ายการบริหารสถานศึกษา
 โครงการวันเด็กแห่งชาติ
 โครงการควบคุมป้องกันโรคในชุมชน
 โครงการอบรมให้ความรู้การป้องกันและแก้ไขปัญหาสุขภาพจิตในตำบลห้วยบง
 โครงการจัดงานวันผู้สูงอายุ
- ๑๑๑

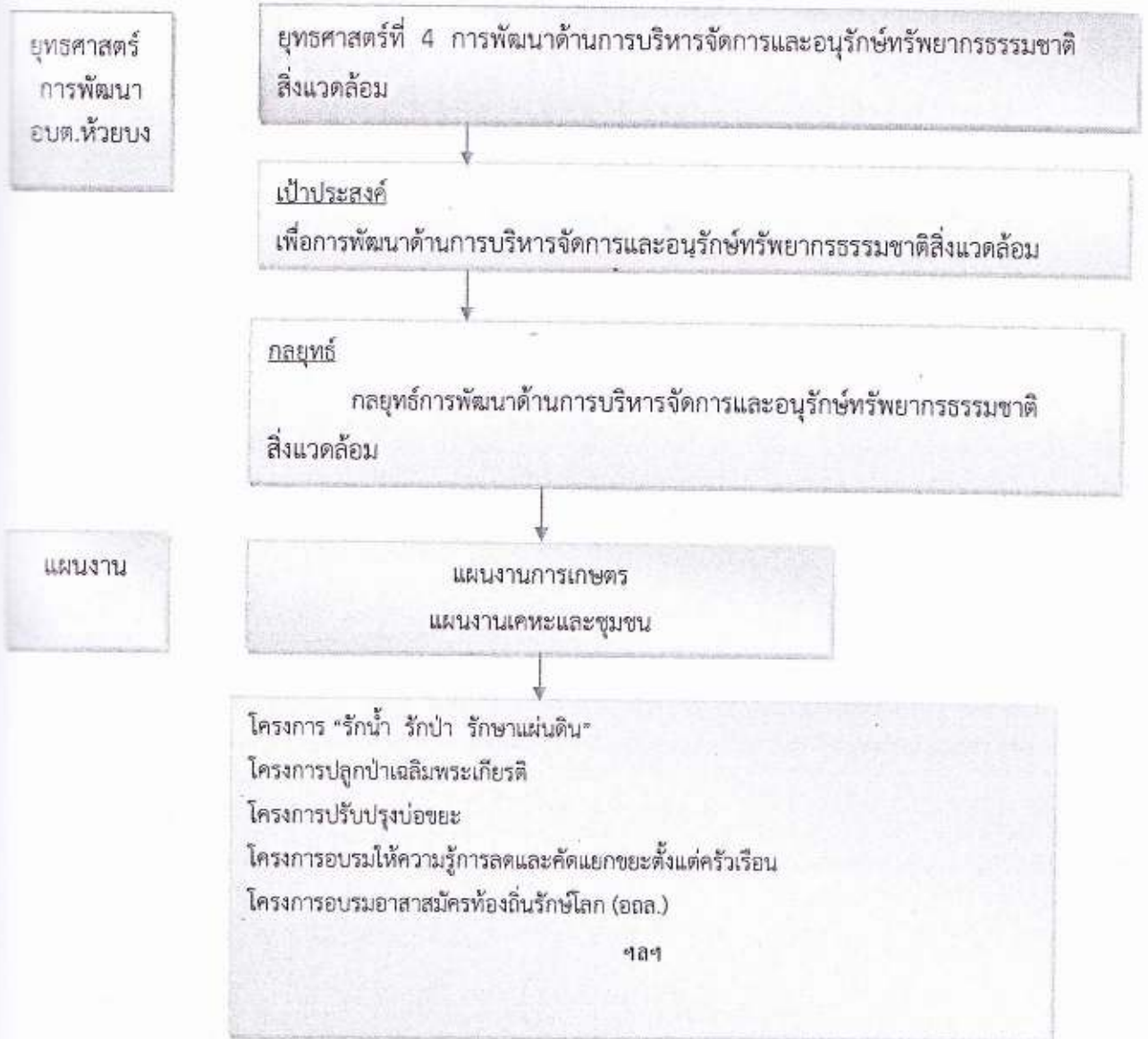

ยุทธศาสตร์
การพัฒนา
อบต.ห้วยบง

ยุทธศาสตร์ที่ 5 ยุทธศาสตร์การบริหารจัดการบ้านเมืองที่ดีมีประสิทธิภาพ

เป้าประสงค์

เพื่อการพัฒนาด้านการบริหารจัดการบ้านเมืองที่ดีมีประสิทธิภาพ

กลยุทธ์

1. กลยุทธ์การพัฒนาด้านการส่งเสริมการพัฒนาศักยภาพของบุคลากรในองค์กรให้มีขีดความสามารถในการพัฒนา
2. กลยุทธ์การพัฒนาด้านการพัฒนารายได้ และระบบการจัดเก็บภาษีในตำบล
3. กลยุทธ์การพัฒนาด้านการส่งเสริมการปกครองในระบอบประชาธิปไตยและการมีส่วนร่วมของประชาชน
4. กลยุทธ์การพัฒนาด้านการเพิ่มประสิทธิภาพและพัฒนาองค์กร

แผนงาน

แผนงานบริหารงานทั่วไป
แผนงานการศึกษา
แผนงานสาธารณสุข
แผนงานสังคมสงเคราะห์
แผนงานเคหะและชุมชน

โครงการปรับปรุงข้อมูลแผนที่ภาษีและทะเบียนทรัพย์สิน

โครงการเพิ่มประสิทธิภาพการจัดเก็บรายได้

โครงการอบรมเพื่อพัฒนาและเพิ่มศักยภาพของสมาชิกสภา อบต.ห้วยบง

โครงการอบรมพัฒนาศักยภาพของพนักงานส่วนตำบลเพื่อเพิ่มประสิทธิภาพในการปฏิบัติงานฯ
จัดซื้อวัสดุ ครุภัณฑ์ต่าง ๆ

ฯลฯ

ส่วนที่ 3 การนำแผนพัฒนาท้องถิ่นไปสู่การปฏิบัติ

1. ยุทธศาสตร์การพัฒนาและแผนงาน

ที่	ยุทธศาสตร์	ด้าน	แผนงาน	หน่วยงานรับผิดชอบหลัก	หน่วยงานสนับสนุน
1	ยุทธศาสตร์การพัฒนาตำบลโครงสร้างพื้นฐาน	ด้านบริการชุมชนและสังคม	แผนงานทะเลและชุมชน	กองช่าง อบจ.	
2	ยุทธศาสตร์การพัฒนาตำบลสังคมและคุณภาพชีวิต	ด้านบริการชุมชนและสังคม	แผนงานบริหารงานทั่วไป แผนงานการรักษาความปลอดภัยใน แผนงานการศึกษา แผนงานสาธารณสุข แผนงานสังคมสงเคราะห์ แผนงานสร้างความเข้มแข็งให้กับชุมชน แผนงานการเกษตร แผนงานการศึกษา วัฒนธรรมและนันทนาการ แผนงานงบกลาง	สำนักปลัด กองสาธารณสุขฯ กองสวัสดิการ กองคลัง กองช่าง	
3	ยุทธศาสตร์การพัฒนาด้านเศรษฐกิจ	ด้านการเศรษฐกิจ	แผนงานสร้างความเข้มแข็งให้กับชุมชน	สำนักปลัด กองสวัสดิการ	
4	ยุทธศาสตร์การพัฒนาด้านทรัพยากรธรรมชาติและสิ่งแวดล้อม	ด้านบริการชุมชนและสังคม ด้านการเศรษฐกิจ	แผนงานการเกษตร แผนงานทะเลและชุมชน	สำนักปลัด กองสาธารณสุขฯ	
5	ยุทธศาสตร์การพัฒนาด้านการบริหารจัดการบ้านเมืองที่ดีมีประสิทธิภาพ	ด้านบริหารทั่วไป ด้านบริการชุมชนและสังคม ด้านการดำเนินงานอื่น ๆ	แผนงานบริหารงานทั่วไป แผนงานการศึกษา แผนงานสาธารณสุข แผนงานสังคมสงเคราะห์ แผนงานทะเลและชุมชน	สำนักปลัด กองสาธารณสุขฯ กองสวัสดิการ	

ยุทธศาสตร์	ปี 2561		ปี 2562		ปี 2563		ปี 2564		ปี 2565		รวม 5 ปี	
	จำนวนโครงการ	งบประมาณ (บาท)	จำนวนโครงการ	งบประมาณ (บาท)	จำนวนโครงการ	งบประมาณ (บาท)	จำนวนโครงการ	งบประมาณ (บาท)	จำนวนโครงการ	งบประมาณ (บาท)	จำนวนโครงการ	งบประมาณ (บาท)
แผนงานการศึกษา	8	4,297,720	8	4,297,720	8	4,297,720	8	4,297,720	8	4,297,720	40	21,488,600
แผนงานสาธารณสุข	6	500,000	6	500,000	6	500,000	6	500,000	6	500,000	30	2,500,000
แผนงานสังคมสงเคราะห์	3	100,000	3	100,000	3	100,000	3	100,000	3	100,000	15	500,000
แผนงานสร้างความเข้มแข็งของชุมชน	2	10,000	2	10,000	2	10,000	2	10,000	2	10,000	10	50,000
แผนงานงบกลาง	3	19,302,000	3	19,302,000	3	19,302,000	3	19,302,000	3	19,302,000	15	96,510,000
แผนงานคณะและชุมชน	2	10,000	2	10,000	2	60,000	2	60,000	2	60,000	10	200,000
แผนงานการศาสนาวัฒนธรรมและนันทนาการ	3	40,000	3	40,000	5	170,000	5	170,000	5	170,000	21	590,000
รวม	43	24,619,720	43	24,619,720	48	24,967,720	46	24,878,720	46	24,878,720	226	123,964,600
ยุทธศาสตร์จังหวัดที่ 2												
ยุทธศาสตร์การพัฒนาของ อปท. ที่ 1,2												
ยุทธศาสตร์การพัฒนาด้านสังคมและคุณภาพชีวิต												
แผนงานบริหารงานทั่วไป	4	255,500	1	25,000	1	25,000	1	25,000	1	25,000	8	355,500
รวม	4	255,500	1	25,000	1	25,000	1	25,000	1	25,000	8	355,500
ยุทธศาสตร์จังหวัดที่ 2												
ยุทธศาสตร์การพัฒนาของ อปท. ที่ 7												
ยุทธศาสตร์การพัฒนาทรัพยากรธรรมชาติ	8	480,000	8	480,000	10	510,000	10	510,000	10	510,000	46	2,490,000
และสิ่งแวดล้อม												
แผนงานการเกษตร	7	430,000	7	430,000	9	460,000	9	460,000	9	460,000	41	2,240,000
แผนงานคหกรรมและชุมชน	1	50,000	1	50,000	1	50,000	1	50,000	1	50,000	5	250,000
รวม	8	480,000	8	480,000	10	510,000	10	510,000	10	510,000	46	2,490,000

ยุทธศาสตร์	ปี 2561		ปี 2562		ปี 2563		ปี 2564		ปี 2565		รวม 5 ปี	
	จำนวนโครงการ	งบประมาณ (บาท)	จำนวนโครงการ	งบประมาณ (บาท)	จำนวนโครงการ	งบประมาณ (บาท)	จำนวนโครงการ	งบประมาณ (บาท)	จำนวนโครงการ	งบประมาณ (บาท)	จำนวนโครงการ	งบประมาณ (บาท)
ยุทธศาสตร์จังหวัดที่ 3												
ยุทธศาสตร์การพัฒนาของ อบท. ที่ 6												
ยุทธศาสตร์การพัฒนาตำบลโครงสร้างพื้นฐาน	32	7,404,800	29	5,455,326	99	72,187,000	83	62,545,000	75	61,353,000	318	208,945,126
แผนงานคณะและชุมชน												
รวม	32	7,404,800	29	5,455,326	99	72,187,000	83	62,545,000	75	61,353,000	318	208,945,126
ยุทธศาสตร์จังหวัดที่ 3												
ยุทธศาสตร์การพัฒนาของ อบท. ที่ 8												
ยุทธศาสตร์การบริหารจัดการบ้านเมืองที่ดีมีประสิทธิภาพ	7	690,000	7	690,000	9	1,020,000	9	1,020,000	9	1,020,000	41	4,440,000
แผนงานบริหารงานทั่วไป												
รวม	7	690,000	7	690,000	9	1,020,000	9	1,020,000	9	1,020,000	41	4,440,000
รวมทั้งสิ้น	103	33,630,020	97	31,450,046	176	98,889,720	158	89,158,720	150	87,966,720	684	341,095,226

**รายละเอียดโครงการพัฒนา
แผนพัฒนาท้องถิ่น (พ.ศ. 2561 - 2565)
สำหรับ องค์การปกครองส่วนท้องถิ่นดำเนินการ
องค์การบริหารส่วนตำบลห้วยบง**

ยุทธศาสตร์จังหวัดที่ 3 การสร้างความมั่นคงเพื่อการพัฒนาจังหวัดสู่ความมั่นคงและยั่งยืน
ยุทธศาสตร์การพัฒนาขององค์การปกครองส่วนท้องถิ่น ในเขตจังหวัดที่ 6 การพัฒนาโครงสร้างพื้นฐานเพื่อรองรับการเป็นศูนย์กลางทางการตลาด
1. ยุทธศาสตร์การพัฒนาด้านโครงสร้างพื้นฐาน

1.1 แผนงานเกษตรและชุมชน

ที่	โครงการ	วัตถุประสงค์	เป้าหมาย (ผลผลิตโครงการ)	งบประมาณและที่ผ่านมา				ตัวชี้วัด (KPI)	ผลที่คาดว่าจะได้รับ	หน่วยงาน ที่รับผิดชอบ
				2561	2562	2563	2564			
1	ปรับปรุงสถานที่ผลิตสินค้าแปรรูปภายใน อบต.ห้วยบง	เพื่อส่งเสริมและสนับสนุนให้เด็ก เยาวชน และประชาชนในพื้นที่ได้ร่วมกันออกกำลังกาย	1 แห่ง	-	500,000	500,000	500,000	1 แห่ง	มีสถานที่ที่ใช้ออกกำลังกายและเล่นกีฬาที่ได้มาตรฐานเกิดความปลอดภัยแก่ประชาชน	กองช่าง
2	ปรับปรุงศูนย์พัฒนาเด็กเล็กบ้านหนองหิน	เพื่อปรับปรุงอาคารศูนย์พัฒนาเด็กเล็กบ้านหนองหิน	1 แห่ง	-	100,000	100,000	100,000	1 แห่ง	อาคารศูนย์พัฒนาเด็กเล็กมีสภาพเหมาะสมแก่การให้บริการประชาชน	สำนักปลัด
3	ปรับปรุงศูนย์พัฒนาเด็กเล็กบ้านหัวหว้า	เพื่อปรับปรุงอาคารศูนย์พัฒนาเด็กเล็กบ้านหัวหว้า	1 แห่ง	-	100,000	100,000	100,000	1 แห่ง	อาคารศูนย์พัฒนาเด็กเล็กมีสภาพเหมาะสมแก่การให้บริการประชาชน	สำนักปลัด
4	ปรับปรุงศูนย์พัฒนาเด็กเล็กบ้าน...	เพื่อปรับปรุงอาคารศูนย์พัฒนาเด็กเล็กบ้าน...	1 แห่ง	-	100,000	100,000	100,000	1 แห่ง	อาคารศูนย์พัฒนาเด็กเล็กมีสภาพเหมาะสมแก่การให้บริการประชาชน	สำนักปลัด

ที่	โครงการ	วัตถุประสงค์	เป้าหมาย (ผลผลิตโครงการ)	งบประมาณและที่ตามมา					ตัวชี้วัด (KPI)	ผลที่คาดว่าจะ จะได้รับ	หน่วยงาน ที่รับผิดชอบ
				2561	2562	2563	2564	2565			
5	การปรับปรุงสิ่งแวดล้อมสุกร, ถนนดิน หมู่ที่ 1 - 14 ตำบลหัวขบง อำเภอเมือง จังหวัดชัยภูมิ	เพื่อความสะดวกรวดเร็วในการคมนาคมขนส่ง	ระยะทางรวม 70 กิโลเมตร	100,000	100,000	100,000	100,000	100,000	สัญจรสะดวกขึ้น ร้อยละ 80	ประชาชนได้รับความสะดวก รวดเร็วในการคมนาคมขนส่ง (แผนชุมชน)	กองช่าง (แผนชุมชน)
6	ขุดลอกคลองกั้นแนวไฟในเขตโคกป่าช้าทั้ง 4 หมู่ 1, 10, 12, 14	เพื่อให้ประชาชนมีน้ำใช้ตลอดทั้งปี	กว้าง 10 เมตร ยาว 4 กิโลเมตร สีท 2 เมตร	-	-	-	400,000	-	ร้อยละของปริมาณน้ำที่เก็บได้เพิ่มขึ้น	ประชาชนมีน้ำใช้ตลอดทั้งปี	กองช่าง (แผนชุมชน)
7	สูบน้ำด้วยพลังงานไฟฟ้าจากถ้ำหัวขบง มาซึ่งหนองสระบน้อย	เพื่อให้ประชาชนมีน้ำใช้ตลอดทั้งปี	1 แห่ง	-	-	-	500,000	-	ร้อยละของครัวเรือนที่มีน้ำใช้	ประชาชนมีน้ำใช้ตลอดทั้งปี	กองช่าง (แผนชุมชน)
8	ก่อสร้างระบบประปาแรงดันท่อน้ำวัดโคกสว่าง	เพื่อให้ประชาชนมีน้ำใช้ตลอดทั้งปี	1 แห่ง	-	-	-	300,000	-	จำนวนครัวเรือนที่มีน้ำใช้	ประชาชนมีน้ำใช้ตลอดทั้งปี	กองช่าง (แผนชุมชน)
9	ขุดบ่อบาดเพื่อการเกษตร	เพื่อให้ประชาชนมีน้ำใช้ตลอดทั้งปี	14 หมู่บ้าน	-	-	-	-	20,000	ร้อยละของปริมาณน้ำที่เก็บได้เพิ่มขึ้น	ประชาชนมีน้ำใช้ตลอดทั้งปี	กองช่าง (แผนชุมชน)
10	ปรับปรุงทั่วทั้งอำเภอกำจัดขยะ บ้านยาง หมู่ที่ 9	เพื่อจัดทำรั้วกันรอบบริเวณบ่อกำจัดขยะ	1 แห่ง	-	200,000	200,000	200,000	1 แห่ง	มีรั้วกันรอบบริเวณบ่อกำจัดขยะ	ประชาชนมีน้ำใช้ตลอดทั้งปี	กองช่าง (แผนชุมชน)
11	สวนสาธารณะเฉลิมพระเกียรติ เมืองโนนโกลสมหาเมณฑลพระราชพิธีบรมราชาภิเษก ที่สาธารณะโคกพระเมืองไร่ บริเวณหนองโสภาที่เก่าแก่	เพื่อก่อสร้างสวนสาธารณะเฉลิมพระเกียรติพระบาทสมเด็จพระเจ้าอยู่หัว	1 แห่ง	-	500,000	500,000	500,000	1 แห่ง	จำนวนสวนสาธารณะในพื้นที่	มีสวนสาธารณะเฉลิมพระเกียรติฯ และประชาชนสามารถให้เป็นสถานที่พักผ่อนได้	กองช่าง (แผนชุมชน)

ที่	โครงการ	วัตถุประสงค์	เป้าหมาย (ผลผลิตโครงการ)	งบประมาณและที่ผ่านมา					ตัวชี้วัด (KPI)	ผลที่คาดว่าจะ จะได้รับ	หน่วยงาน ที่รับผิดชอบ
				2561	2562	2563	2564	2565			
13	โครงการขยายไหล่ทาง คลส.หน้าศูนย์พัฒนาเด็กเล็ก บ้านหัวหว้า และก่อสร้างถนนบ้านหัวหว้า และก่อสร้างถนน คลส.บ้านหัวหว้า หมู่ที่ 1 สาขาที่ 1 โครงการขยายไหล่ทาง คลส. บ้านหัวหว้า หมู่ที่ 1 หน้าศูนย์พัฒนาเด็กเล็กบ้านหัวหว้า พร้อมวางท่อ คลส.ขนาด ตก. 0.30 เมตร จำนวน 5 ท่อน สาขาที่ 2 ก่อสร้าง ถนน คลส. บ้านหัวหว้า หมู่ที่ 1 สาขอบนถนน้ำสาธารณะ	เพื่อแก้ไขปัญหาคความเดือดร้อนของประชาชน	พื้นที่ไม่น้อยกว่า 155 ตารางเมตร	181,900	-	-	-	-	สำเร็จ สะดวกขึ้น ร้อยละ 80	ประชาชนได้รับการแก้ไข ปัญหาตรงกับความต้องการของประชาชนอย่างแท้จริง	กองช่าง
14	ก่อสร้างถนน คลส.รอบสระวัด บ้านหัวหว้า หมู่ที่ 1	เพื่อแก้ไขปัญหาคความเดือดร้อนของประชาชน	กว้าง 4 เมตร ยาว 40 เมตร ทน 0.15 เมตร	200,000	-	-	-	-	สำเร็จ สะดวกขึ้น ร้อยละ 80	ประชาชนได้รับการแก้ไข ปัญหาตรงกับความต้องการของประชาชนอย่างแท้จริง	กองช่าง (แผนชุมชน)
15	ก่อสร้างรางระบายน้ำ พร้อมฝาปิด บ้านหัวหว้า หมู่ที่ 1 จากหน้าบ้านนางสมภาร ศรีวงษ์ชัย - หน้าบ้าน นางบังบอน ยอดหัวหว้า	เพื่อป้องกันน้ำท่วมซึ่งภายในหมู่บ้าน	กว้าง 0.40 เมตร ยาว 180 เมตร ลึก 0.40 เมตร	-	120,000	-	-	-	น้ำท่วม ลดลงร้อยละ 60	ไม่มีปัญหาน้ำท่วมถึงภายในหมู่บ้าน	กองช่าง (แผนชุมชน)
16	ก่อสร้างรางระบายน้ำ พร้อมฝาปิด บ้านหัวหว้า หมู่ที่ 1 จากหน้าบ้านนางหนูพิศ สีมงคล - หน้าบ้าน นางชวนทอง เหล่าถาวร	เพื่อป้องกันน้ำท่วมซึ่งภายในหมู่บ้าน	กว้าง 0.40 เมตร ยาว 60 เมตร ลึก 0.40 เมตร	-	50,000	-	-	-	น้ำท่วม ลดลงร้อยละ 60	ไม่มีปัญหาน้ำท่วมถึงภายในหมู่บ้าน	กองช่าง (แผนชุมชน)
17	ปรับปรุงรางระบายน้ำพร้อมฝาปิด บ้านหัวหว้า หมู่ที่ 1 ซอยหัวขี้หมูแดง หมู่ที่ 1	เพื่อป้องกันน้ำท่วมซึ่งภายในหมู่บ้าน	กว้าง 0.40 เมตร ยาว 85 เมตร ลึก 0.40 เมตร	-	-	-	150,000	-	น้ำท่วม ลดลงร้อยละ 80	ไม่มีปัญหาน้ำท่วมถึงภายในหมู่บ้าน	กองช่าง (แผนชุมชน)

ที่	โครงการ	วัตถุประสงค์	เป้าหมาย (ผลผลิตโครงการ)	งบประมาณและที่ผ่านมา					ตัวชี้วัด (KPI)	ผลที่คาดว่าจะได้รับ	หน่วยงาน ที่รับผิดชอบ
				2561	2562	2563	2564	2565			
18	วางท่อลดถนน บ้านหัวหว้า หมู่ที่ 1 สายหน้าบ้านภงรัดนา ยอดท่าหว้า - หน้าบ้าน หน้าบ้านบางสิวกาภูมิ พรหมรักษ์	เพื่อป้องกันน้ำท่วมซึ่ง ภายในหมู่บ้าน	1 แห่ง	-	-	30,000	-	น้ำท่วม ลดลงร้อยละ 60	ไม่มีปัญหาน้ำท่วมซึ่งภายใน หมู่บ้าน	กองช่าง (แผนชุมชน)	
19	วางท่อลดถนน บ้านหัวหว้า หมู่ที่ 1 สายหน้าบ้านนายบัวหมื่น ศรีวงษ์ชัย - หน้าบ้านบางสง่า บุญเรือง	เพื่อป้องกันน้ำท่วมซึ่ง ภายในหมู่บ้าน	1 แห่ง	-	-	30,000	-	น้ำท่วม ลดลงร้อยละ 60	ไม่มีปัญหาน้ำท่วมซึ่งภายใน หมู่บ้าน	กองช่าง (แผนชุมชน)	
20	ปรับปรุงรางระบายน้ำพร้อมเปิด บ้านหัวหว้า หมู่ที่ 1 จากหน้าบ้านนายสัสดี แคนชัยภูมิ - หน้าบ้านนายหนูที ครองผล	เพื่อป้องกันน้ำท่วมซึ่ง ภายในหมู่บ้าน	กว้าง 0.4 เมตร ยาว 120 เมตร ลึก 0.4 เมตร	-	-	50,000	-	น้ำท่วม ลดลงร้อยละ 60	ไม่มีปัญหาน้ำท่วมซึ่งภายใน หมู่บ้าน	กองช่าง (แผนชุมชน)	
21	ปรับปรุงถนนลูกรังเพื่อถนอมผิว บ้านหัวหว้า หมู่ที่ 1 จากสายแยกถนนบายป่า พลั่นลาด - นานายสุทัศน์ ชูสกุล	เพื่อความสะดวกรวดเร็ว ในการคมนาคมขนส่ง	กว้าง 3 เมตร ยาว 800 เมตร สูง 0.50 เมตร	-	100,000	-	-	สัญจร สะดวกขึ้น ร้อยละ 80	ประชาชนได้รับความสะดวก รวดเร็วในการคมนาคมขนส่ง	กองช่าง (แผนชุมชน)	
22	ปรับปรุงถนนลูกรังพร้อมปรับเกรด บ้านหัวหว้า หมู่ที่ 1 จากถนนวงษ์มา ตีะพันธุ์ - นานายสมภาร ศรีวงษ์ชัย	เพื่อความสะดวกรวดเร็ว ในการคมนาคมขนส่ง	กว้าง 5 เมตร ยาว 650 เมตร สูง 0.50 เมตร	-	150,000	-	-	สัญจร สะดวกขึ้น ร้อยละ 80	ประชาชนได้รับความสะดวก รวดเร็วในการคมนาคมขนส่ง	กองช่าง (แผนชุมชน)	
23	ปรับปรุงถนน คลส.บ้านหัวหว้า หมู่ที่ 1 จากสายแยก นานางวงษ์มา ตีะพันธุ์ - หน้าโรงเรียน หมู่ที่ 14	เพื่อความสะดวกรวดเร็ว ในการคมนาคมขนส่ง	กว้าง 4 เมตร ยาว 230 เมตร หนา 0.15 เมตร	-	488,000	-	-	สัญจร สะดวกขึ้น ร้อยละ 80	ประชาชนได้รับความสะดวก รวดเร็วในการคมนาคมขนส่ง	กองช่าง (แผนชุมชน)	
24	วางท่อลดถนน บ้านหัวหว้า หมู่ที่ 1 สายหน้าบ้าน นายหนูที ครองผล นางบัวบาน ไส้เมือง	เพื่อป้องกันน้ำท่วมซึ่ง ภายในหมู่บ้าน	1 แห่ง	-	-	30,000	-	น้ำท่วม ลดลงร้อยละ	ไม่มีปัญหาน้ำท่วมซึ่งภายใน หมู่บ้าน	กองช่าง (แผนชุมชน)	
25	ปรับปรุงถนนสายหน้าบ้านภงรัดนา บ้านหัวหว้า หมู่ที่ 1 จากหน้าบ้านภงรัดนา ยอดท่าหว้า - หน้าบ้าน	เพื่อป้องกันน้ำท่วมซึ่ง ภายในหมู่บ้าน	กว้าง 0.25 เมตร ยาว 120 เมตร	-	250,000	-	-	น้ำท่วม ลดลงร้อยละ	ไม่มีปัญหาน้ำท่วมซึ่งภายใน หมู่บ้าน	กองช่าง (แผนชุมชน)	

ที่	โครงการ	วัตถุประสงค์	เป้าหมาย (ผลผลิตโครงการ)	งบประมาณและที่มา					ตัวชี้วัด (KPI)	ผลที่คาดว่าจะได้รับ	หน่วยงาน ที่รับผิดชอบ
				2561	2562	2563	2564	2565			
26	ปรับปรุงระบบน้ำพร้อมฝาปิด บ้านห้วยหว้า หมู่ที่ 1 จากหมู่บ้านนายสมการ บำรุงสัน - หน้บ้านนางพรณี ยอดคำหว้า	เพื่อป้องกันน้ำท่วมขังภายในหมู่บ้าน	กว้าง 0.25 เมตร ยาว 100 เมตร ลึก 0.40 เมตร	-	200,000	-	-	-	น้ำท่วมลดลงร้อยละ 60	ไม่มีปัญหาน้ำท่วมขังภายในหมู่บ้าน	กองช่าง (แผนชุมชน)
27	ปรับปรุงผิวทาง คสล.บ้านห้วยบงเหนือ หมู่ที่ 2 สายที่ 1 สายสามแยกหน้า รพ.สต. หมู่ที่ 2	เพื่อแก้ไขปัญหาความเดือดร้อนของประชาชน	กว้าง 5 ม. ยาว 55 ม. หนา 0.15 ม.	-	191,800	-	-	-	สัญจรสะดวกขึ้น ร้อยละ 80	ประชาชนได้รับความสะดวก รวดเร็วในการคมนาคมขนส่ง	กองช่าง (แผนชุมชน)
28	ขุดลอกลำห้วยหัวดอนกลาง บ้านห้วยหว้า หมู่ที่ 1 ระหว่างถนนนายสุน บุญชู - นายนายบัณฑิต แซงชัยภูมิ	เพื่อให้ประชาชนมีน้ำใช้ตลอดทั้งปี	กว้าง 40 เมตร ยาว 4,000 เมตร ลึก 2 เมตร	-	-	-	400,000	-	ร้อยละของปริมาณน้ำที่เก็บได้เพิ่มขึ้น	ประชาชนมีน้ำใช้ตลอดทั้งปี	กองช่าง (แผนชุมชน)
29	ปรับปรุงรางระบายน้ำ พร้อมฝาปิด บ้านห้วยหว้า หมู่ที่ 1 จากหมู่บ้านนายของอู โยธมาศ - หน้บ้านนายสมการ บำรุงสัน	เพื่อป้องกันน้ำท่วมขังภายในหมู่บ้าน	กว้าง 0.40 เมตร ยาว 100 เมตร ลึก 0.40 เมตร	-	-	-	250,000	-	น้ำท่วมลดลงร้อยละ 60	ไม่มีปัญหาน้ำท่วมขังภายในหมู่บ้าน	กองช่าง (แผนชุมชน)
30	ขยายเขตไฟฟ้าเพื่อการเกษตร บ้านห้วยหว้า หมู่ที่ 1 เริ่มจากนายเฮลทาของ ยอดคำหว้า - สามแยกนางวงษ์มา ดิระพันธ์	เพื่อความปลอดภัยในชีวิตและทรัพย์สินของประชาชน	ยาว 500 เมตร	-	-	50,000	-	-	จำนวนครัวเรือนที่มีไฟฟ้าใช้	ประชาชนมีความปลอดภัยในชีวิตและทรัพย์สิน	กองช่าง (แผนชุมชน)
31	ขยายเขตไฟฟ้าเพื่อการเกษตร บ้านห้วยหว้า หมู่ที่ 1 จากถนนนายทองดี ครงผล - นายนายมาดิษฐ์ แสงใส	เพื่อความปลอดภัยในชีวิตและทรัพย์สินของประชาชน	ยาว 800 เมตร	-	-	-	80,000	-	จำนวนครัวเรือนที่มีไฟฟ้าใช้	ประชาชนมีความปลอดภัยในชีวิตและทรัพย์สิน	กองช่าง (แผนชุมชน)
32	ขยายเขตไฟฟ้าเพื่อการเกษตร บ้านห้วยหว้า หมู่ที่ 1 จากนายนายบัญญัติ แซงชัยภูมิ - นางเสาวภา คลาดสนิท	เพื่อความปลอดภัยในชีวิตและทรัพย์สินของประชาชน	ยาว 600 เมตร	-	-	-	60,000	-	จำนวนครัวเรือนที่มีไฟฟ้าใช้	ประชาชนมีความปลอดภัยในชีวิตและทรัพย์สิน	กองช่าง (แผนชุมชน)

ที่	โครงการ	วัตถุประสงค์	เป้าหมาย (ผลิตโครงการ)	งบประมาณและที่เข้ามา					ตัวชี้วัด (KPI)	ผลที่คาดว่าจะ จะได้รับ	หน่วยงาน ที่รับผิดชอบ
				2561	2562	2563	2564	2565			
34	ก่อสร้างถนน คสล. บ้านห้วยบงเหนือ หมู่ที่ 2 จากหน้าบ้านนายแมน ตู่กระโทก - หน้าบ้าน นายชัยวัฒน์ มั่นคง	เพื่อความสะดวกรวดเร็ว ในการคมนาคมขนส่ง	กว้าง 4 เมตร ยาว 195 เมตร หน้า 0.15 เมตร	200,000	-	-	-	-	สัญจร สะดวกขึ้น ร้อยละ 80	ประชาชนได้รับความสะดวก รวดเร็วในการคมนาคมขนส่ง	กองช่าง (แผนชุมชน)
35	ก่อสร้างระบบประปาหมู่บ้าน แบบบาดาล ขนาดกลาง บ้านห้วยบงเหนือ หมู่ที่ 2	เพื่อให้ประชาชนมีน้ำใช้ ตลอดทั้งปี	1 แห่ง	-	100,000	-	-	-	จำนวนครัวเรือน ที่มีน้ำใช้	ประชาชนมีน้ำใช้ตลอดทั้งปี	กองช่าง (แผนชุมชน)
36	วางท่อระบายน้ำ บ้านห้วยบงเหนือ หมู่ที่ 2 จากหน้าบ้าน นายสมุทร แห่งชัยภูมิ - หน้าศาลปู่ตา	เพื่อป้องกันน้ำท่วมขัง หมู่บ้าน	ยาว 355 เมตร	-	-	150,000	-	-	น้ำท่วมลดลงร้อยละ 60	ไม่มีปัญหาน้ำท่วมขังภายใน หมู่บ้าน	กองช่าง (แผนชุมชน)
37	ขยายเขตไฟฟ้าแรงต่ำ บ้านห้วยบงเหนือ หมู่ที่ 2 จากหน้าบ้านนายอุดม คู่มิตรบอง - หน้าบ้าน นายจรูญชัย พิมาลัย	เพื่อความปลอดภัยในชีวิต และทรัพย์สินของประชาชน	ยาว 60 เมตร	-	-	-	20,000	-	จำนวน ครัวเรือนที่มี ไฟฟ้าใช้	ประชาชนมีความปลอดภัย ในชีวิตและทรัพย์สิน	กองช่าง (แผนชุมชน)
38	ขุดลอกคลอง บ้านห้วยบงเหนือ หมู่ที่ 2 บริเวณด้านทิศตะวันออก ของบ้านนายแมน ตู่กระโทก (ทิศเหนือ,ใต้,ตะวันออก,ตะวันตก)	เพื่อให้ประชาชนมีน้ำใช้ ตลอดทั้งปี	1 แห่ง	-	-	300,000	-	-	น้ำท่วมลดลงร้อยละ 60	ไม่มีปัญหาน้ำท่วมขังภายใน หมู่บ้าน	กองช่าง (แผนชุมชน)
39	ปรับปรุงถังกั้นน้ำ คลองข้างเมรุ วัดโคกสว่าง บ้านห้วยบงเหนือ หมู่ที่ 2 พร้อมวางท่อ ขนาด 0.60 ม. จำนวน 2 ช่วง	เพื่อป้องกันประชาชนมีน้ำใช้ ตลอดทั้งปี	กว้าง 4 เมตร ยาว 25 เมตร สูง 3 เมตร	-	-	-	65,000	-	ร้อยละของ ปริมาณน้ำที่ เก็บได้เพิ่มขึ้น	ประชาชนมีน้ำใช้ตลอดทั้งปี	กองช่าง (แผนชุมชน)
40	ปรับปรุงถนน คสล. บ้านห้วยบงเหนือ หมู่ที่ 2 จากหน้าบ้านนายแมน ตู่กระโทก - สามแยกวัด ถนนบ้านห้วยบงเหนือ - บ้านห้วยบงเหนือ	เพื่อความสะดวกรวดเร็ว ในการคมนาคมขนส่ง	กว้าง 4 เมตร ยาว 230 เมตร หน้า 0.15 เมตร	-	-	-	-	488,000	สัญจร สะดวกขึ้น ร้อยละ 80	ประชาชนได้รับความสะดวก รวดเร็วในการคมนาคมขนส่ง	กองช่าง (แผนชุมชน)

ที่	โครงการ	วัตถุประสงค์	เป้าหมาย (ผลผลิตโครงการ)	งบประมาณและที่ผ่านมา					ตัวชี้วัด (KPI)	ผลที่คาดว่าจะ จะได้รับ	หน่วยงาน ที่รับผิดชอบ
				2561	2562	2563	2564	2565			
41	ปรับปรุงงานระบบน้ำพร้อมฝาปิด บ้านห้วยบงเหนือ หมู่ที่ 2 จากหน้าบ้านมายอดม ต้นห้วยบง - หน้าบ้านมายอนัส วงศ์ชัยวัฒน์	เพื่อป้องกันน้ำท่วมซึ่งภายในหมู่บ้าน	กว้าง 0.30 เมตร ยาว 80 เมตร ลึก 0.40 เมตร	-	-	150,000	-	-	น้ำท่วมลดลงร้อยละ 60	กองช่าง (แผนชุมชน)	
42	ปรับปรุงถนน คสล.บ้านห้วยบงเหนือ หมู่ที่ 2 จากหน้าบ้านมายแม่ใน ต.กระโถก - สายแยกตรงข้าม ต.เยี่ยมสายตรงวัดบ้านห้วยบง	เพื่อความสะดวกรวดเร็วในการคมนาคมขนส่ง	กว้าง 4 เมตร ยาว 700 เมตร หน้า 0.15 เมตร	1,000,000	-	500,000	-	-	ประชาชนได้รับความสะดวก รวดเร็วในการคมนาคมขนส่ง	กองช่าง (แผนชุมชน)	
43	ปรับปรุงถนน คสล. บ้านห้วยบงเหนือ หมู่ที่ 2 จากหน้าบ้านมายประดิษฐ์ แผงโซลาร์ ; ถนนแยกเข้ามาในหมู่บ้าน	เพื่อความสะดวกรวดเร็วในการคมนาคมขนส่ง	กว้าง 3 เมตร ยาว 17 เมตร หน้า 0.15 เมตร	-	-	-	34,000	-	ประชาชนได้รับความสะดวก รวดเร็วในการคมนาคมขนส่ง	กองช่าง (แผนชุมชน)	
44	ปรับปรุงถนนประปาภายในหมู่บ้าน บ้านห้วยบงเหนือ หมู่ที่ 2	เพื่อให้ประชาชนมีน้ำใช้ตลอดทั้งปี	1 แห่ง	-	-	150,000	-	-	ประชาชนมีน้ำใช้ตลอดทั้งปี	กองช่าง (แผนชุมชน)	
45	เจาะบ่อบาดาลหมู่บ้าน บ้านห้วยบงใต้ หมู่ที่ 3 พร้อมหลังงานแสงอาทิตย์ 1 บ่อ	เพื่อให้ประชาชนมีน้ำใช้ตลอดทั้งปี	1 แห่ง	-	-	500,000	-	-	ประชาชนมีน้ำใช้ตลอดทั้งปี	กองช่าง (แผนชุมชน)	
46	ปรับปรุงถนนลูกรังเพื่อการเกษตร บ้านห้วยบงใต้ หมู่ที่ 3 สายจากหน้าบ้านนางจรัส จงเทพ ถึงนางวงประคอง หาดชะโง	เพื่อความสะดวกรวดเร็วในการคมนาคมขนส่ง	กว้าง 4 ม. ยาว 600 ม. หน้าเฉลี่ย 0.10 ม.	-	74,883	-	-	-	ประชาชนได้รับความสะดวก รวดเร็วในการคมนาคมขนส่ง	กองช่าง (แผนชุมชน)	
47	ก่อสร้างถนน คสล.บ้านห้วยบงใต้ หมู่ที่ 3 จากนางางะวีวรรณ หะสุธรรม์ - หน้าบ้าน นกประสิทธิ์ ส.ท.๓๓	เพื่อความสะดวกรวดเร็วในการคมนาคมขนส่ง	กว้าง 3 เมตร ยาว 150 เมตร หน้า 0.15 เมตร	100,000	-	-	-	-	ประชาชนได้รับความสะดวก รวดเร็วในการคมนาคมขนส่ง	กองช่าง (แผนชุมชน)	

ที่	โครงการ	วัตถุประสงค์	เป้าหมาย (ผลผลิตโครงการ)	งบประมาณและที่ผ่านมา					ตัวชี้วัด (KPI)	ผลที่คาดว่าจะได้รับ	หน่วยงาน ที่รับผิดชอบ
				2561	2562	2563	2564	2565			
48	ก่อสร้างถนน คสล.บ้านห้วยบังใต้ หมู่ที่ 3 จากถนนสาย 1 สายสูงยาง - ถนนลาดยางสายลาดใหญ่ - ห้วยบังเหนือ	เพื่อความสะดวกรวดเร็วในการคมนาคมขนส่ง	กว้าง 3 เมตร ยาว 152 เมตร หนา 0.15 เมตร	100,000	-	-	-	-	สัญจร สะดวกขึ้น ร้อยละ 80	ประชาชนได้รับความสะดวก รวดเร็วในการคมนาคมขนส่ง	กองช่าง (แผนชุมชน)
49	โครงการ "ไปมีชีวิต" บ้านห้วยบังใต้ หมู่ที่ 3 ถ้าหัวม่วงตอนล่าง	เพื่อให้ประชาชนมีน้ำใช้ตลอดทั้งปี	กว้าง 6 ม. ยาว 8 ม. สูง 1.50 ม.	-	-	35,000	-	-	ร้อยละของปริมาณน้ำที่เก็บได้เพิ่มขึ้น	ประชาชนมีน้ำใช้ตลอดทั้งปี	กองช่าง (แผนชุมชน)
50	ปรับปรุงถนนลูกรัง บ้านห้วยบังใต้ หมู่ที่ 3 สายจากถนนหนองโจทย ถึงบ้าน นายสุนทร ศรีโอม	เพื่อความสะดวกรวดเร็วในการคมนาคมขนส่ง	กว้าง 4 ม. ยาว 80 ม. หนาเฉลี่ย 0.10 ม.	-	8,996	-	-	-	สัญจร สะดวกขึ้น ร้อยละ 80	ประชาชนได้รับความสะดวก รวดเร็วในการคมนาคมขนส่ง	กองช่าง
51	ปรับปรุงถนนลูกรังเพื่อการเกษตร บ้านห้วยบังใต้ หมู่ที่ 3 สายจากถนนหนองโจทย ถึงบ้านนายสำราญ ฝ่ายสังจา	เพื่อความสะดวกรวดเร็วในการคมนาคมขนส่ง	กว้าง 4 ม. ยาว 198 ม. หนาเฉลี่ย 0.10 ม.	-	18,591	-	-	-	สัญจร สะดวกขึ้น ร้อยละ 80	ประชาชนได้รับความสะดวก รวดเร็วในการคมนาคมขนส่ง	กองช่าง (แผนชุมชน)
52	ปรับปรุงถนนลูกรังเพื่อการเกษตร บ้านห้วยบังใต้ หมู่ที่ 3 สายจากหนองคอนหิน ถึงบ้านนายสมดี คำกรภูมิ	เพื่อความสะดวกรวดเร็วในการคมนาคมขนส่ง	กว้าง 4 ม. ยาว 480 ม. หนาเฉลี่ย 0.10 ม.	-	50,356	-	-	-	สัญจร สะดวกขึ้น ร้อยละ 80	ประชาชนได้รับความสะดวก รวดเร็วในการคมนาคมขนส่ง	กองช่าง (แผนชุมชน)
53	ก่อสร้างฝายกั้นน้ำ คสล.ลำห้วยบัง บ้านห้วยบังใต้ หมู่ที่ 3 จากถนนทรายาย กำเนิดอง - นานางบุญโสมโพธิ์หลัก	เพื่อใช้ประชาชนมีน้ำใช้ตลอดทั้งปี	กว้าง 5 เมตร ยาว 22 เมตร ลึก 3 เมตร	-	150,000	-	-	-	ร้อยละของปริมาณน้ำที่เก็บได้เพิ่มขึ้น	ประชาชนมีน้ำใช้ตลอดทั้งปี	กองช่าง (แผนชุมชน)
54	ขยายเขตไฟฟ้าแรงต่ำ บ้านห้วยบังใต้ หมู่ที่ 3 จากบ้านนายสมสรรค์ อังกักดี - บ้านยอดเขียง จ.วิเศษ	เพื่อความปลอดภัยในชีวิตและทรัพย์สินของประชาชน	ยาว 80 เมตร	-	-	40,000	-	-	จำนวนครัวเรือนที่มีไฟฟ้าใช้	ประชาชนมีความปลอดภัยในชีวิตและทรัพย์สิน	กองช่าง (แผนชุมชน)

ที่	โครงการ	วัตถุประสงค์	เป้าหมาย (ผลผลิตโครงการ)	งบประมาณและที่ผ่านมา					ตัวชี้วัด (KPI)	ผลที่คาดว่าจะ จะได้รับ	หน่วยงาน ที่รับผิดชอบ
				2561	2562	2563	2564	2565			
55	ปรับปรุงถนน คลส. บ้านห้วยบงใต้ หมู่ที่ 3 จากบ้านนาข่อย กำเนิดหิน - บ้านนางสุภาพ อาจอนงค์	เพื่อความสะดวกรวดเร็ว ในการคมนาคมขนส่ง	กว้าง 5 เมตร ยาว 20 เมตร หนา 0.15 เมตร	-	-	70,000	-	-	สัญญาณ สะดวกขึ้น ร้อยละ 80	ประชาชนได้รับความสะดวก รวดเร็วในการคมนาคมขนส่ง (แผนชุมชน)	กองช่าง (แผนชุมชน)
56	ขยายเขตไฟฟ้าแรงต่ำ บ้านห้วยบงใต้ หมู่ที่ 3 จากถนนสายห้วยม่วง - นานางคิ่งนิจ อาสาชาติ	เพื่อความปลอดภัยในชีวิต และทรัพย์สินของประชาชน	ยาว 400 เมตร	-	-	150,000	-	-	จำนวน ครัวเรือนที่มี ไฟฟ้าใช้	ประชาชนมีความปลอดภัย ในชีวิตและทรัพย์สิน (แผนชุมชน)	กองช่าง (แผนชุมชน)
57	ขยายเขตไฟฟ้าแรงต่ำ บ้านห้วยบงใต้ หมู่ที่ 3 จากบ้านนางร่วม สบายใจ-บ้านนายศรีมี สากล	เพื่อความปลอดภัยในชีวิต และทรัพย์สินของประชาชน	ยาว 620 เมตร	-	-	-	-	300,000	จำนวน ครัวเรือนที่มี ไฟฟ้าใช้	ประชาชนมีความปลอดภัย ในชีวิตและทรัพย์สิน (แผนชุมชน)	กองช่าง (แผนชุมชน)
58	ปรับปรุงถนน คลส. บ้านห้วยบงใต้ หมู่ที่ 3 จากบ้านนางพลอย สะเต็ง - ถนน คลส.กลางบ้าน	เพื่อความสะดวกรวดเร็ว ในการคมนาคมขนส่ง	กว้าง 3 เมตร ยาว 30 เมตร หนา 0.15 เมตร	-	-	60,000	-	-	สัญญาณ สะดวกขึ้น ร้อยละ 80	ประชาชนได้รับความสะดวก รวดเร็วในการคมนาคมขนส่ง (แผนชุมชน)	กองช่าง (แผนชุมชน)
59	ปรับปรุงถนน คลส. บ้านห้วยบงใต้ หมู่ที่ 3 จากถนนสายหนองโจทย - บ้านนางสำราญ ฝ่ายสังจา	เพื่อความสะดวกรวดเร็ว ในการคมนาคมขนส่ง	กว้าง 3 เมตร ยาว 250 เมตร หนา 0.15 เมตร	-	-	488,000	-	-	สัญญาณ สะดวกขึ้น ร้อยละ 80	ประชาชนได้รับความสะดวก รวดเร็วในการคมนาคมขนส่ง (แผนชุมชน)	กองช่าง (แผนชุมชน)
60	ปรับปรุงรางระบายน้ำพร้อมฝาปิด บ้านห้วยบงใต้ หมู่ที่ 3 จากหน้าบ้านนางบุตตี นารีรักษ์ - ศาลปู่ตา	เพื่อป้องกันน้ำท่วมซึ่ง ภายในหมู่บ้าน	กว้าง 0.40 เมตร ยาว 1,000 เมตร ลึก 0.40 เมตร	-	-	-	-	200,000	น้ำท่วม ลดลงร้อยละ 60	ไม่มีปัญหาน้ำท่วมซึ่งภายใน หมู่บ้าน	กองช่าง (แผนชุมชน)
61	ปรับปรุงรางระบายน้ำพร้อมฝาปิด บ้านห้วยบงใต้ หมู่ที่ 3 จากหน้าบ้านนางลิ ร่องจำบงค์ - ลำห้วยบง	เพื่อป้องกันน้ำท่วมซึ่ง ภายในหมู่บ้าน	กว้าง 0.40 เมตร ยาว 280 เมตร ลึก 0.40 เมตร	-	-	-	50,000	-	น้ำท่วม ลดลงร้อยละ 60	ไม่มีปัญหาน้ำท่วมซึ่งภายใน หมู่บ้าน	กองช่าง (แผนชุมชน)
62	ปรับปรุงถนนสายบ้านนาข่อย บ้านเกิดใหม่ หมู่ที่ 3	เพื่อความสะดวกรวดเร็ว	กว้าง 3 เมตร	-	-	-	-	400,000	Signal	ประชาชนได้รับความสะดวก	กองช่าง

ที่	โครงการ	วัตถุประสงค์	เป้าหมาย (ผลลัพธ์โครงการ)	งบประมาณและที่มา					ตัวชี้วัด (KPI)	ผลที่คาดว่าจะได้รับ	หน่วยงาน ที่รับผิดชอบ
				2561	2562	2563	2564	2565			
63	ซ่อมแซมถนน คลส. ที่ตำบล บ้านห้วยบังใต้ หมู่ที่ 3 จากบ้านบางก้อง ตำบลงูมิ - ถนนสายตงสาขาสถาบันลาดใหญ่ - บ้านห้วยบังเหนือ	เพื่อความสะดวกรวดเร็วในการคมนาคมขนส่ง	กว้าง 5 เมตร ยาว 220 เมตร ทน 0.15 เมตร	-	-	-	-	100,000	สัญญาณ สะดวกขึ้น ร้อยละ 80	ประชาชนได้รับความสะดวก รวดเร็วในการคมนาคมขนส่ง	กองช่าง (แผนชุมชน)
64	ปรับปรุงถนน คลส. บ้านห้วยบังใต้ หมู่ที่ 3 จากบ้านนาขยู่ อมกัต - บ้านนาขยู่ดี ตำบลงูมิ พร้อมท่อลอด จำนวน 2 จุด	เพื่อความสะดวกรวดเร็วในการคมนาคมขนส่ง	กว้าง 3 เมตร ยาว 270 เมตร ทน 0.15 เมตร	-	-	-	-	485,000	สัญญาณ สะดวกขึ้น ร้อยละ 80	ประชาชนได้รับความสะดวก รวดเร็วในการคมนาคมขนส่ง	กองช่าง (แผนชุมชน)
65	ปรับปรุงถนน คลส. บ้านห้วยบังใต้ หมู่ที่ 3 จากถนนสายห้วยม่วง - นางางคังนิล - อาสาชาติ	เพื่อความสะดวกรวดเร็วในการคมนาคมขนส่ง	กว้าง 5 เมตร ยาว 180 เมตร ทน 0.15 เมตร	-	-	-	480,000	-	สัญญาณ สะดวกขึ้น ร้อยละ 80	ประชาชนได้รับความสะดวก รวดเร็วในการคมนาคมขนส่ง	กองช่าง (แผนชุมชน)
66	ปรับปรุงถนนลูกรังเพื่อการเกษตร บ้านห้วยบังใต้ หมู่ที่ 3 จากบ้านนาขยู่ ก้านัดหิน - บ้านบางสุภาพ อากองงค์	เพื่อความสะดวกรวดเร็วในการคมนาคมขนส่ง	กว้าง 5 เมตร ยาว 20 เมตร ทน 0.10 เมตร	-	-	-	-	5,000	สัญญาณ สะดวกขึ้น ร้อยละ 80	ประชาชนได้รับความสะดวก รวดเร็วในการคมนาคมขนส่ง	กองช่าง (แผนชุมชน)
67	ขุดลอกลำห้วยม่วงตอนล่าง บ้านห้วยบังใต้ หมู่ที่ 3	เพื่อให้ประชาชนมีน้ำใช้ตลอดทั้งปี	1 แห่ง	-	-	200,000	-	-	จำนวน คร้วเรือน ที่มีน้ำใช้	ประชาชนมีน้ำใช้ตลอดทั้งปี	กองช่าง (แผนชุมชน)
68	ปรับปรุงถนนแอสฟัลท์ติกคอนกรีต บ้านห้วยบังใต้ หมู่ที่ 3 จากหน้าวัดชุมชนแสง - ศาลปู่ตา	เพื่อความสะดวกรวดเร็วในการคมนาคมขนส่ง	กว้าง 5 เมตร ยาว 1,300 เมตร ทน 0.05 เมตร	-	-	1,100,000	-	-	สัญญาณ สะดวกขึ้น ร้อยละ 80	ประชาชนได้รับความสะดวก รวดเร็วในการคมนาคมขนส่ง	กองช่าง (แผนชุมชน)
69	ปรับปรุงถนนคันดินเพื่อการเกษตร หรือขนส่งทาง บ้านฉวางะ หมู่ที่ 4 จากแยกบางสงวน - ถนนสายบางเขย	เพื่อความสะดวกรวดเร็วในการคมนาคมขนส่ง	กว้าง 6 เมตร ยาว 260 เมตร ทน 0.5 เมตร	-	-	300,000	-	-	สัญญาณ สะดวกขึ้น ร้อยละ 80	ประชาชนได้รับความสะดวก รวดเร็วในการคมนาคมขนส่ง	กองช่าง (แผนชุมชน)

ที่	โครงการ	วัตถุประสงค์	เป้าหมาย (ผลผลิตโครงการ)	งบประมาณและที่พัฒนา					ตัวชี้วัด (KPI)	ผลที่คาดว่าจะได้รับ	หน่วยงาน รับผิดชอบ
				2561	2562	2563	2564	2565			
71	ก่อสร้างถนน คลส.บ้านม่วงเงาะ หมู่ที่ 4 สายบ้านม่วงเงาะ - บ้านชัยพระไวย	เพื่อความสะดวกรวดเร็วในการคมนาคมขนส่ง	กว้าง 5 เมตร ยาว 180 เมตร ทน 0.15 เมตร	-	-	480,000	-	-	สัญจร สะดวกขึ้น ร้อยละ 80	ประชาชนได้รับความสะดวก รวดเร็วในการคมนาคมขนส่ง (แผนชุมชน)	กองช่าง (แผนชุมชน)
72	ปรับปรุงถนนแอสฟัลติกคอนกรีต หมู่ที่ 3 สายจากหน้าบ้านบางประเสริฐ แก้วอุดร - ถนนสายจาก ถนนหนองหญ้าอี้งกา - ลาดใหญ่	เพื่อความสะดวกรวดเร็วในการคมนาคมขนส่ง	กว้าง 5 เมตร ยาว 120 เมตร ทน 0.05 เมตร	-	-	200,000	-	-	สัญจร สะดวกขึ้น ร้อยละ 80	ประชาชนได้รับความสะดวก รวดเร็วในการคมนาคมขนส่ง (แผนชุมชน)	กองช่าง (แผนชุมชน)
73	ปรับปรุงถนนลูกรังเพื่อการเกษตร บ้านม่วงเงาะ หมู่ที่ 4 สายที่ 1 สายหินล่างจากสี่แยกถนนนายสมจิตร ไพศาลพงษ์ ถึงศูนย์เรียนรู้หนองไผ่แกบเปิด	เพื่อความสะดวกรวดเร็วในการคมนาคมขนส่ง	กว้าง 6 ม. ยาว 450 ม. ทนเฉลี่ย 0.10 ม.	-	185,700	-	-	-	สัญจร สะดวกขึ้น ร้อยละ 80	ประชาชนได้รับความสะดวก รวดเร็วในการคมนาคมขนส่ง (แผนชุมชน)	กองช่าง (แผนชุมชน)
74	ปรับปรุงถนน คลส. บ้านม่วงเงาะ หมู่ที่ 4 สายซอยดวงไผ่สูง	เพื่อความสะดวกรวดเร็วในการคมนาคมขนส่ง	กว้าง 4 เมตร ยาว 150 เมตร ทน 0.15 เมตร	-	-	400,000	-	-	สัญจร สะดวกขึ้น ร้อยละ 80	ประชาชนได้รับความสะดวก รวดเร็วในการคมนาคมขนส่ง (แผนชุมชน)	กองช่าง (แผนชุมชน)
75	ปรับปรุงถนนคันดินเพื่อการเกษตร พร้อมลงลูกรัง บ้านม่วงเงาะ หมู่ที่ 4 จากถนนาย้อย - นานายสัมพันธ์	เพื่อความสะดวกรวดเร็วในการคมนาคมขนส่ง	กว้าง 6 เมตร ยาว 1,000 เมตร สูง 0.50 เมตร	-	-	-	200,000	-	สัญจร สะดวกขึ้น ร้อยละ 80	ประชาชนได้รับความสะดวก รวดเร็วในการคมนาคมขนส่ง (แผนชุมชน)	กองช่าง (แผนชุมชน)
76	ปรับปรุงถนนลูกรังบ้านม่วงเงาะ หมู่ที่ 4 จากถนนางแดง โสพะบุตร - นานางับนา ดงชัยภูมิ	เพื่อความสะดวกรวดเร็วในการคมนาคมขนส่ง	กว้าง 5 เมตร ยาว 1,500 เมตร ทน 0.10 เมตร	-	-	-	300,000	-	สัญจร สะดวกขึ้น ร้อยละ 80	ประชาชนได้รับความสะดวก รวดเร็วในการคมนาคมขนส่ง (แผนชุมชน)	กองช่าง (แผนชุมชน)
77	ปรับปรุงถนน คลส. บ้านม่วงเงาะ หมู่ที่ 4 สายซอยดวงเงิน	เพื่อความสะดวกรวดเร็วในการคมนาคมขนส่ง	กว้าง 4 เมตร ยาว 120 เมตร ทน 0.15 เมตร	-	-	320,000	-	-	สัญจร สะดวกขึ้น ร้อยละ 80	ประชาชนได้รับความสะดวก รวดเร็วในการคมนาคมขนส่ง (แผนชุมชน)	กองช่าง (แผนชุมชน)
78	ปรับปรุงถนนลูกรัง บ้านม่วงเงาะ หมู่ที่ 4	เพื่อความสะดวกรวดเร็วในการคมนาคมขนส่ง	กว้าง 5 ม.	-	-	-	-	-	สัญจร	ประชาชนได้รับความสะดวก รวดเร็วในการคมนาคมขนส่ง	กองช่าง

ที่	โครงการ	วัตถุประสงค์	เป้าหมาย (แผนผังโครงการ)	งบประมาณและที่ผ่านมา					ตัวชี้วัด (KPI)	ผลที่คาดว่าจะได้รับ	หน่วยงาน ที่รับผิดชอบ
				2561	2562	2563	2564	2565			
79	ปรับปรุงถนน คสล. บ้านม่วงเงาะ หมู่ที่ 4 สายซอยไพศาลพงษ์	เพื่อความสะดวกรวดเร็ว ในการคมนาคมขนส่ง	กว้าง 4 เมตร ยาว 130 เมตร หนา 0.15 เมตร	-	-	340,000	-	-	สัญจร สะดวกขึ้น ร้อยละ 80	ประชาชนได้รับความสะดวก รวดเร็วในการคมนาคมขนส่ง (แผนชุมชน)	กองช่าง (แผนชุมชน)
80	ก่อสร้างถนน คสล. บ้านม่วงเงาะ หมู่ที่ 4 ซอยบัวพรหม	เพื่อความสะดวกรวดเร็ว ในการคมนาคมขนส่ง	กว้าง 3 เมตร ยาว 85 เมตร หนา 0.10 เมตร	100,000	-	-	-	-	สัญจร สะดวกขึ้น ร้อยละ 80	ประชาชนได้รับความสะดวก รวดเร็วในการคมนาคมขนส่ง (แผนชุมชน)	กองช่าง (แผนชุมชน)
81	ปรับปรุงถนน คสล. บ้านม่วงเงาะ หมู่ที่ 4 สายซอยดวงชัยภูมิ	เพื่อความสะดวกรวดเร็ว ในการคมนาคมขนส่ง	กว้าง 4 เมตร ยาว 100 เมตร หนา 0.15 เมตร	-	-	270,000	-	-	สัญจร สะดวกขึ้น ร้อยละ 80	ประชาชนได้รับความสะดวก รวดเร็วในการคมนาคมขนส่ง (แผนชุมชน)	กองช่าง (แผนชุมชน)
82	ปรับปรุงระบบประปาผิวดิน บ้านม่วงเงาะ หมู่ที่ 4	เพื่อให้ประชาชนมีน้ำใช้ ตลอดทั้งปี	1 แห่ง	-	-	300,000	-	-	ร้อยละของ ปริมาณน้ำที่ เก็บได้เพิ่มขึ้น	ประชาชนมีน้ำใช้ตลอดทั้งปี	กองช่าง (แผนชุมชน)
83	ปรับปรุงรางระบายน้ำพร้อมฝาดปิด บ้านม่วงเงาะ หมู่ที่ 4 จากบ้านนายนบุญเหลือ บุญอมมาตร - ลำห้วยบง	เพื่อป้องกันน้ำท่วมขัง ภายในหมู่บ้าน	กว้าง 0.4 เมตร ยาว 300 เมตร ลึก 0.40 เมตร	-	-	-	-	700,000	น้ำท่วม ลดลงร้อยละ 60	ไม่มีปัญหาเกี่ยวกับภัยภายใน หมู่บ้าน	กองช่าง (แผนชุมชน)
84	ขยายเขตไฟฟ้า บ้านม่วงเงาะ หมู่ที่ 4 - กิ่งคอม้า	เพื่อความปลอดภัยในชีวิต และทรัพย์สินของประชาชน	ยาว 1,000 เมตร	-	-	-	100,000	-	จำนวน ครัวเรือนที่มี ไฟฟ้าใช้	ประชาชนมีความปลอดภัย ในชีวิตและทรัพย์สิน	กองช่าง (แผนชุมชน)
85	เจาะบ่อน้ำบาดาลหมู่บ้าน บ้านม่วงเงาะ หมู่ที่ 4 พร้อมหลังคาบ่อบาดาล 1 บ่อ	เพื่อให้ประชาชนมีน้ำใช้ ตลอดทั้งปี	1 แห่ง	-	-	-	-	500,000	จำนวน ครัวเรือน ที่ขุดบ่อบาดาล	ประชาชนมีน้ำใช้ตลอดทั้งปี	กองช่าง (แผนชุมชน)

ที่	โครงการ	วัตถุประสงค์	เป้าหมาย (ผลิตภัณฑ์โครงการ)	งบประมาณและที่ผ่านมา					ตัวชี้วัด (KPI)	ผลที่คาดว่าจะได้รับ	หน่วยงาน ที่รับผิดชอบ
				2561	2562	2563	2564	2565			
86	ขยายเขตไฟฟ้า บ้านม่วงเงาะ หมู่ที่ 4 - ตำบลเม็ก	เพื่อความปลอดภัยในชีวิตและทรัพย์สินของประชาชน	ยาว 1,000 เมตร	-	-	-	100,000	-	จำนวนครัวเรือนที่มีไฟฟ้าใช้	ประชาชนมีความปลอดภัยในชีวิตและทรัพย์สิน	กองช่าง (แผนชุมชน)
87	ก่อสร้างถนนเรียงหินยาแนว อ่างเก็บน้ำกวดอ้อม บ้านม่วงเงาะ หมู่ที่ 4	เพื่อให้ประชาชนมีน้ำใช้ตลอดทั้งปี	สูง 4 เมตร ยาว 150 เมตร	-	-	-	500,000	-	ร้อยละของปริมาณน้ำที่เก็บได้เพิ่มขึ้น	ประชาชนมีน้ำใช้ตลอดทั้งปี	กองช่าง (แผนชุมชน)
88	ก่อสร้างฝายกั้นน้ำ คลส. บ้านม่วงเงาะ หมู่ที่ 4 จุดสะพาน้ำหนองชุมแสง	เพื่อให้ประชาชนมีน้ำใช้ตลอดทั้งปี	กว้าง 5 เมตร ยาว 15 เมตร ลึก 2 เมตร	-	-	-	100,000	-	ร้อยละของปริมาณน้ำที่เก็บได้เพิ่มขึ้น	ประชาชนมีน้ำใช้ตลอดทั้งปี	กองช่าง (แผนชุมชน)
89	ปรับปรุงถนนลูกรังบ้านม่วงเงาะ หมู่ที่ 4 จากถนนลาดยาง โสภบุตร - วัดป่าห้วยหว้า	เพื่อความสะดวกรวดเร็วในการคมนาคมขนส่ง	กว้าง 6 เมตร ยาว 600 เมตร หนา 0.10 เมตร	-	-	-	150,000	-	สัญจรสะดวกขึ้น ร้อยละ 80	ประชาชนได้รับความสะดวกรวดเร็วในการคมนาคมขนส่ง	กองช่าง (แผนชุมชน)
90	ปรับปรุงรางระบายน้ำพร้อมฝายปิด บ้านม่วงเงาะ หมู่ที่ 4 จากศาลา sm. - หน้าบ้านนางเสถียร ไพศาลพงษ์	เพื่อป้องกันท่วมขังภายในหมู่บ้าน	กว้าง 0.40 เมตร ยาว 250 เมตร ลึก 0.40 เมตร	-	-	-	50,000	-	น้ำท่วมลดลงร้อยละ 60	ไม่มีปัญหาท่วมขังภายในหมู่บ้าน	กองช่าง (แผนชุมชน)
91	ขยายเขตไฟฟ้า บ้านม่วงเงาะ หมู่ที่ 4 - ตำบลโหว่	เพื่อความปลอดภัยในชีวิตและทรัพย์สินของประชาชน	ยาว 1,000 เมตร	-	-	-	-	100,000	จำนวนครัวเรือนที่มีไฟฟ้าใช้	ประชาชนมีความปลอดภัยในชีวิตและทรัพย์สิน	กองช่าง (แผนชุมชน)
92	ปรับปรุงถนน คลส. บ้านหนองโ้ง หมู่ที่ 5 สายจากวัดหนองโ้ง - บ้านห้วยขี้เหล็ก หมู่ที่ 3	เพื่อความสะดวกรวดเร็วในการคมนาคมขนส่ง	กว้าง 4 เมตร ยาว 230 เมตร หนา 0.15 เมตร	-	-	-	-	488,000	สัญจรสะดวกขึ้น ร้อยละ 80	ประชาชนได้รับความสะดวกรวดเร็วในการคมนาคมขนส่ง	กองช่าง (แผนชุมชน)
93	ขยายเขตไฟฟ้า บ้านม่วงเงาะ หมู่ที่ 4	เพื่อความปลอดภัยในชีวิตและทรัพย์สินของประชาชน	ยาว 1,000 เมตร	-	-	-	-	-	จำนวนครัวเรือนที่มีไฟฟ้าใช้	ประชาชนมีความปลอดภัยในชีวิตและทรัพย์สิน	กองช่าง (แผนชุมชน)

ที่	โครงการ	วัตถุประสงค์	เป้าหมาย (ผลผลิตโครงการ)	งบประมาณและที่ผ่านมา					ตัวชี้วัด (KPI)	ผลที่คาดว่าจะได้รับ	หน่วยงาน ที่รับผิดชอบ
				2561	2562	2563	2564	2565			
94	ก่อสร้างถนน คลส.บ้านหนองโพง หมู่ที่ 5 จากหมู่บ้านขามมะลิรรณ สุขจัลอง - หน้บ้านนางศรีนวล ตำบลส้มลี	เพื่อความสะดวกรวดเร็วในการคมนาคมขนส่ง	กว้าง 4 เมตร ยาว 200 เมตร หน้า 0.15 เมตร	300,000	-	-	-	2565	สัญญา สะดวกขึ้น ร้อยละ 80	ประชาชนได้รับความสะดวก รวดเร็วในการคมนาคมขนส่ง (แผนชุมชน)	กองช่าง (แผนชุมชน)
95	ก่อสร้างถนน คลส.บ้านหนองโพง หมู่ที่ 5 สายบ้านหนองโพง (ถนน ขย.ล.1 - 0024) - โรงเรียนกุดชุม	เพื่อความสะดวกรวดเร็วในการคมนาคมขนส่ง	กว้าง 5 เมตร ยาว 180 เมตร หน้า 0.15 เมตร	-	-	480,000	-	-	สัญญา สะดวกขึ้น ร้อยละ 80	ประชาชนได้รับความสะดวก รวดเร็วในการคมนาคมขนส่ง (แผนชุมชน)	กองช่าง (แผนชุมชน)
96	ปรับปรุงถนน คลส.หน้าโรงเรียนหนองโพง หมู่ที่ 5 - หน้าบ้านนายประยัด ไทศาลฤทธิ์ ต่อจากงบประมาณ ปี 61	เพื่อความสะดวกรวดเร็วในการคมนาคมขนส่ง	กว้าง 5 เมตร ยาว 180 เมตร หน้า 0.15 เมตร	-	-	-	480,000	-	สัญญา สะดวกขึ้น ร้อยละ 80	ประชาชนได้รับความสะดวก รวดเร็วในการคมนาคมขนส่ง (แผนชุมชน)	กองช่าง (แผนชุมชน)
97	ปรับปรุงถนน คลส.บ้านหนองโพง หมู่ที่ 5 จากหน้าบ้านนางสมปติ เจนชัย - ศาลา สม.ล	เพื่อความสะดวกรวดเร็วในการคมนาคมขนส่ง	กว้าง 4 เมตร ยาว 40 เมตร หน้า 0.15 เมตร	-	-	-	70,000	-	สัญญา สะดวกขึ้น ร้อยละ 80	ประชาชนได้รับความสะดวก รวดเร็วในการคมนาคมขนส่ง (แผนชุมชน)	กองช่าง (แผนชุมชน)
98	ปรับปรุงถนนลูกรังเพื่อทางเกษตร บ้านหนองโพง หมู่ที่ 5 จากนาขามสุรินทร์ ลองจ้านงค์ - นามายบุดดี ภูจอมใจ	เพื่อความสะดวกรวดเร็วในการคมนาคมขนส่ง	กว้าง 4 เมตร ยาว 800 เมตร หน้า 0.10 เมตร	-	-	150,000	-	-	สัญญา สะดวกขึ้น ร้อยละ 80	ประชาชนได้รับความสะดวก รวดเร็วในการคมนาคมขนส่ง (แผนชุมชน)	กองช่าง (แผนชุมชน)
99	ปรับปรุงถนน คลส. บ้านหนองโพง ม. 5 ขอยหน้าบ้านขามวารีวิท ศรีจิปา ถึงหน้าบ้านนายเปงเกียรติ ศรีจิปา	เพื่อความสะดวกรวดเร็วในการคมนาคมขนส่ง	กว้าง 3 เมตร ยาว 120 เมตร หน้า 0.15 เมตร	-	-	234,000	-	-	สัญญา สะดวกขึ้น ร้อยละ 80	ประชาชนได้รับความสะดวก รวดเร็วในการคมนาคมขนส่ง (แผนชุมชน)	กองช่าง (แผนชุมชน)
100	ขยายเขตไฟฟ้าแรงต่ำ บ้านหนองโพง หมู่ที่ 5	เพื่อความปลอดภัยในชีวิต	ยาว	-	80,000	-	-	-	จำนวน	ประชาชนมีความปลอดภัย	กองช่าง (แผนชุมชน)
	รวมงบประมาณทั้งสิ้น	งบประมาทงบลงทุน	งบประมาทงบดำเนินงาน						ครุฑเงิน	งบประมาทงบดำเนินงาน	งบประมาทงบดำเนินงาน

ที่	โครงการ	วัตถุประสงค์	เป้าหมาย (ผลผลิตโครงการ)	งบประมาณและที่ผ่านมา					ตัวชี้วัด (KPI)	ผลที่คาดว่าจะ จะได้รับ	หน่วยงาน ที่รับผิดชอบ
				2561	2562	2563	2564	2565			
101	ปรับปรุงรางระบายน้ำ บ้านหนองโพง หมู่ที่ 5 จากหน้าศาลา smk - นานาบุญส่ง กองจันทร์	เพื่อป้องกันน้ำท่วมซึ่ง ภายในหมู่บ้าน	กว้าง 0.40 เมตร ยาว 140 เมตร ลึก 0.40 เมตร	-	-	100,000	-	-	น้ำท่วม ลดลงร้อยละ 60	ไม่มีปัญหาน้ำท่วมซึ่งภายใน หมู่บ้าน	กองช่าง (แผนชุมชน)
102	ก่อสร้างรางระบายน้ำ บ้านหินกอง หมู่ที่ 6 จากหน้าบ้านนางทองพันธ์ ศรีชัย - หน้าบ้าน นายศิลา กองจันทร์	เพื่อป้องกันน้ำท่วมซึ่ง ภายในหมู่บ้าน	กว้าง 0.40 เมตร ยาว 93 เมตร ลึก 0.40 เมตร	70,000	-	-	-	-	น้ำท่วม ลดลงร้อยละ 60	ไม่มีปัญหาน้ำท่วมซึ่งภายใน หมู่บ้าน	กองช่าง (แผนชุมชน)
103	ขอยืดไฟฟ้า บ้านหินกอง หมู่ที่ 6 จากหน้าบ้าน นางทองหล่อ ทาอึ้ง - นางนงทองพัน ศรีชัย	เพื่อความปลอดภัยในชีวิต และทรัพย์สินของประชาชน	ยาว 250 เมตร	250,000	-	-	-	-	จำนวน ครัวเรือนที่มี ไฟฟ้าใช้	ประชาชนมีความปลอดภัย ในชีวิตและทรัพย์สิน	กองช่าง (แผนชุมชน)
104	ขยับเขตไฟฟ้า บ้านหินกอง หมู่ที่ 6 จากสวนนางทองสุข หันรังภา - นางนางเพ็ญวัน ต่อติด	เพื่อความปลอดภัยในชีวิต และทรัพย์สินของประชาชน	ยาว 1,500 เมตร	-	140,000	-	-	-	จำนวน ครัวเรือนที่มี ไฟฟ้าใช้	ประชาชนมีความปลอดภัย ในชีวิตและทรัพย์สิน	กองช่าง (แผนชุมชน)
105	ปรับปรุงรางระบายน้ำ คลส.พร้อมเหล็ก ตะแกรงฝาปิดระบายน้ำ หมู่ที่ 6 สายหน้าบ้านนางแพงดี วรณวิจิตร ถึงที่ดิน นางทองใจ ไชศรีเศษ	เพื่อป้องกันน้ำท่วมซึ่ง ภายในหมู่บ้าน	กว้าง 0.35 - 0.40 เมตร ยาว 86 เมตร	-	196,500	-	-	-	น้ำท่วม ลดลงร้อยละ 60	ไม่มีปัญหาน้ำท่วมซึ่งภายใน หมู่บ้าน	กองช่าง (แผนชุมชน)
106	ปรับปรุงรางระบายน้ำพร้อมฝาปิดภายในหมู่บ้าน บ้านหินกอง หมู่ที่ 6 สายบ้านนางทองพัน โพทาลแรง - บ้านช่วง พงษ์ราตรี จำนวน 2 ฝั่ง	เพื่อป้องกันน้ำท่วมซึ่ง ภายในหมู่บ้าน	กว้าง 0.40 เมตร ยาว 168 เมตร ลึก 0.40 เมตร	-	-	400,000	-	-	น้ำท่วม ลดลงร้อยละ 60	ไม่มีปัญหาน้ำท่วมซึ่งภายใน หมู่บ้าน	กองช่าง (แผนชุมชน)
107	ปรับปรุงรางระบายน้ำพร้อมฝาปิดภายในหมู่บ้าน บ้านหินกอง หมู่ที่ 6 สายบ้านนางทองดี เก็บถาวร - บ้านนางทองดี ศรีจันทร์ จำนวน 2 ฝั่ง	เพื่อป้องกันน้ำท่วมซึ่ง ภายในหมู่บ้าน	กว้าง 0.40 เมตร ยาว 130 เมตร ลึก 0.40 เมตร	-	-	300,000	-	-	น้ำท่วม ลดลงร้อยละ 60	ไม่มีปัญหาน้ำท่วมซึ่งภายใน หมู่บ้าน	กองช่าง (แผนชุมชน)

ที่	โครงการ	วัตถุประสงค์	เป้าหมาย (ผลผลิตโครงการ)	งบประมาณและที่ว่างมา					ตัวชี้วัด (KPI)	ผลที่คาดว่าจะ จะได้รับ	หน่วยงาน ที่รับผิดชอบ
				2561	2562	2563	2564	2565			
108	ขยายเขตไฟฟ้าแสงจันทร์ บ้านหินกอง หมู่ที่ 6 เส้นทางชั้นบนอีก	เพื่อความปลอดภัยในชีวิต และทรัพย์สินของประชาชน	ยาว 1,500 เมตร	-	-	130,000	-	จำนวน ครัวเรือนที่มี ไฟฟ้าใช้	ประชาชนมีความปลอดภัย ในชีวิตและทรัพย์สิน	กองช่าง (แผนชุมชน)	
109	ปรับปรุงระบบระบายน้ำพร้อมฝาปิดภายในหมู่บ้าน บ้านหินกอง หมู่ที่ 6 - สายบ้านบึงสุวรรณ หาดมะโน - บ้านนายสวัสดิ์ งามใจน้ำ	เพื่อป้องกันน้ำท่วมซึ่ง ภายในหมู่บ้าน	กว้าง 0.40 เมตร ยาว 168 เมตร ลึก 0.40 เมตร	-	200,000	-	-	น้ำท่วม ลดลงร้อยละ 60	ไม่มีปัญหาน้ำท่วมซึ่งภายใน หมู่บ้าน	กองช่าง (แผนชุมชน)	
110	ปรับปรุงถนนลูกรังเพื่อการเกษตร บ้านหินกอง หมู่ที่ 6 สายหินกอง - ซับบนอีก	เพื่อความสะดวกรวดเร็ว ในการคมนาคมขนส่ง	กว้าง 4 เมตร ยาว 1,500 เมตร หนา 0.10 เมตร	-	-	150,000	-	สัญจร สะดวกขึ้น ร้อยละ 80	ประชาชนได้รับความสะดวก รวดเร็วในการคมนาคมขนส่ง	กองช่าง (แผนชุมชน)	
111	ปรับปรุงถนนแอสฟัลท์ติกคอนกรีต บ้านหินกอง หมู่ที่ 6 เส้นทางหมู่บ้านหินกอง	เพื่อความสะดวกรวดเร็ว ในการคมนาคมขนส่ง	กว้าง 4 เมตร ยาว 400 เมตร หนา 0.40 เมตร	-	-	400,000	-	สัญจร สะดวกขึ้น ร้อยละ 80	ประชาชนได้รับความสะดวก รวดเร็วในการคมนาคมขนส่ง	กองช่าง (แผนชุมชน)	
112	ก่อสร้างถนน คสล.บ้านหินกอง หมู่ที่ 6 สายบ้านหินกอง - ภูกระแต	เพื่อความสะดวกรวดเร็ว ในการคมนาคมขนส่ง	กว้าง 5 เมตร ยาว 180 เมตร หนา 0.15 เมตร	-	480,000	-	-	สัญจร สะดวกขึ้น ร้อยละ 80	ประชาชนได้รับความสะดวก รวดเร็วในการคมนาคมขนส่ง	กองช่าง (แผนชุมชน)	
113	ปรับปรุงรางระบายน้ำภายในหมู่บ้าน บ้านหินกอง หมู่ที่ 6	เพื่อความปลอดภัยในชีวิต และทรัพย์สินของประชาชน	กว้าง 0.40 เมตร ยาว 368 เมตร	-	-	600,000	-	น้ำท่วมลดลง ร้อยละ 60	ไม่มีปัญหาน้ำท่วมซึ่งภายใน หมู่บ้าน	กองช่าง (แผนชุมชน)	
114	ปรับปรุงรางระบายน้ำพร้อมฝาปิดภายในหมู่บ้าน บ้านหินกอง หมู่ที่ 6 สายบ้านบึงนิคม มูลมาตย์ - บ้านนายสุวรรณ หาดมะโน จำนวน 1 ฝั่ง	เพื่อป้องกันน้ำท่วมซึ่ง ภายในหมู่บ้าน	กว้าง 0.40 เมตร ยาว 230 เมตร ลึก 0.40 เมตร	-	-	-	600,000	น้ำท่วม ลดลงร้อยละ 60	ไม่มีปัญหาน้ำท่วมซึ่งภายใน หมู่บ้าน	กองช่าง (แผนชุมชน)	
115	ปรับปรุงถนน คสล. บ้านหินกอง หมู่ที่ 6 เส้นทางบ้านหินกอง	เพื่อความสะดวกรวดเร็ว ในการคมนาคมขนส่ง	กว้าง 4 เมตร ยาว 1,500 เมตร	-	-	-	100,000	สัญจร สะดวกขึ้น	ประชาชนได้รับความสะดวก รวดเร็วในการคมนาคมขนส่ง	กองช่าง (แผนชุมชน)	

ที่	โครงการ	วัตถุประสงค์	เป้าหมาย (เฉลี่ยต่อโครงการ)	งบประมาณและที่ผ่านมา					ตัวชี้วัด (KPI)	ผลที่คาดว่าจะได้รับ	หน่วยงาน ที่รับผิดชอบ
				2561	2562	2563	2564	2565			
116	ชุดลอกโป๊วงแนว บ้านหินกอง หมู่ที่ 6	เพื่อให้ประชาชนมีน้ำใช้ตลอดทั้งปี	กว้าง 4 เมตร ยาว 1,000 เมตร ลึก 2 เมตร	-	-	-	-	200,000	ร้อยละของปริมาณน้ำที่เก็บได้เพิ่มขึ้น	กองช่าง (แผนชุมชน)	
117	ชุดลอกลำห้วยหัววัดดอนบน บ้านหินกอง หมู่ที่ 6	เพื่อให้ประชาชนมีน้ำใช้ตลอดทั้งปี	กว้าง 20 เมตร ยาว 3,000 เมตร ลึก 2 เมตร	-	-	-	-	300,000	ร้อยละของปริมาณน้ำที่เก็บได้เพิ่มขึ้น	กองช่าง (แผนชุมชน)	
118	ก่อสร้างรางระบายน้ำพร้อมฝาบิัด บ้านหนองหิน หมู่ที่ 7 จากหน้าบ้านบางจตุรณี สีทองหลาง - หน้าบ้านนางสาวคน ศรีชัย	เพื่อป้องกันน้ำท่วมขังภายในหมู่บ้าน	กว้าง 0.40 เมตร ยาว 280 เมตร ลึก 0.40 เมตร	200,000	-	-	-	-	น้ำท่วมลดลงร้อยละ 60	กองช่าง (แผนชุมชน)	
119	ก่อสร้างถนน คลส. บ้านหนองหิน หมู่ที่ 7 จากหน้าบ้านนายประยัด ไทสาธุฤทธิ์ - บ้านหนองโฆง หมู่ที่ 5	เพื่อความสะดวกรวดเร็วในการคมนาคมขนส่ง	กว้าง 5 เมตร ยาว 70 เมตร หน้า 0.15 เมตร	199,500	-	-	-	-	ประชาชนได้รับความสะดวกรวดเร็วในการคมนาคมขนส่ง ร้อยละ 80	กองช่าง (แผนชุมชน)	
120	ขยายเขตไฟฟ้าแรงต่ำ บ้านหนองหิน หมู่ที่ 7 จากบ้านนายประยัด ไทสาธุฤทธิ์ - บ้านนางงเชิงทอง พิมชัย	เพื่อความปลอดภัยในชีวิตและทรัพย์สินของประชาชน	ยาว 200 เมตร	-	-	80,000	-	-	ประชาชนมีความปลอดภัยในชีวิตและทรัพย์สิน	กองช่าง (แผนชุมชน)	
121	ก่อสร้างรางระบายน้ำ บ้านหนองหิน หมู่ที่ 7 พร้อมฝาบิัด จากหน้าบ้านนางสังวาลย์ อนันต์เต่า - ลำห้วยบอง	เพื่อป้องกันน้ำท่วมขังภายในหมู่บ้าน	กว้าง 0.40 เมตร ยาว 150 เมตร ลึก 0.40 เมตร	-	100,000	-	-	-	ไม่มีปัญหาน้ำท่วมขังภายในหมู่บ้าน	กองช่าง (แผนชุมชน)	
122	โครงการปรับปรุงผิวทาง คลส.บ้านหนองหิน หมู่ที่ 7 สายหน้าบ้านบางจตุรณี พิมชัย - โรงเรียนบ้านหนองหิน หมู่ที่ 8	เพื่อความสะดวกรวดเร็วในการคมนาคมขนส่ง	กว้าง 5 ม. ยาว 160 ม. หน้า 0.15 ม.	-	499,000	-	-	-	ร้อยละของประชาชนได้รับความสะดวกรวดเร็วในการคมนาคมขนส่ง ร้อยละ 80	กองช่าง (แผนชุมชน)	

ที่	โครงการ	วัตถุประสงค์	เป้าหมาย (ผลิตโครงการ)	งบประมาณและที่ผ่านมา					ตัวชี้วัด (KPI)	ผลที่คาดว่าจะ จะได้รับ	หน่วยงาน ที่รับผิดชอบ
				2561	2562	2563	2564	2565			
124	ปรับปรุงถนนลูกรัง บ้านหนองหิน หมู่ที่ 7 จากนายชาย ฤทธิภักดิ์ - นายคำบุญ ประทุมแสง	เพื่อความสะดวกรวดเร็ว ในการคมนาคมขนส่ง	กว้าง 4 เมตร ยาว 1,500 เมตร หนา 0.10 เมตร	-	-	120,000	120,000	-	สัญญาณ สะดวกขึ้น ร้อยละ 80	ประชาชนได้รับความสะดวก รวดเร็วในการคมนาคมขนส่ง	กองช่าง (แผนกชุมชน)
125	ปรับปรุงรางระบายน้ำหรือฝาท่วม หมู่ที่ 7 จากหนองวัดโคกสว่าง - หน้าบ้านนายสายันต์ เมยศรี	เพื่อป้องกันน้ำท่วมซึ่ง ภายในหมู่บ้าน	กว้าง 0.40 เมตร ยาว 50 เมตร ลึก 0.40 เมตร	-	-	120,000	-	-	น้ำท่วม ลดลงร้อยละ 60	ไม่มีปัญหาว่าท่วมซึ่งภายใน หมู่บ้าน	กองช่าง (แผนกชุมชน)
126	ปรับปรุงถนนคันดินพร้อมลูกรัง บ้านหนองหิน หมู่ที่ 7 จากนายสายันต์ ดวงจินดา - นางนงสำอางค์ ชาวฤทธิ์	เพื่อความสะดวกรวดเร็ว ในการคมนาคมขนส่ง	กว้าง 4 เมตร ยาว 200 เมตร สูง 0.5 เมตร	-	-	200,000	-	-	สัญญาณ สะดวกขึ้น ร้อยละ 80	ประชาชนได้รับความสะดวก รวดเร็วในการคมนาคมขนส่ง	กองช่าง (แผนกชุมชน)
127	ก่อสร้างถนน คสล. บ้านหนองหิน หมู่ที่ 7 สายบ้านหนองหิน - บ้านโนนคู	เพื่อความสะดวกรวดเร็ว ในการคมนาคมขนส่ง	กว้าง 4 เมตร ยาว 230 เมตร หนา 0.15 เมตร	-	-	488,000	-	-	สัญญาณ สะดวกขึ้น ร้อยละ 80	ประชาชนได้รับความสะดวก รวดเร็วในการคมนาคมขนส่ง	กองช่าง (แผนกชุมชน)
128	ปรับปรุงถนนคันดินพร้อมลูกรัง บ้านหนองหิน หมู่ที่ 7 จากหน้าบ้านนายประสิทธิ์ จำพันธ์ - ถนนเส้นหนองโง้ง - ห้วยบงใต้	เพื่อความสะดวกรวดเร็ว ในการคมนาคมขนส่ง	กว้าง 4 เมตร ยาว 1,000 เมตร สูง 0.50 เมตร	-	-	-	200,000	-	สัญญาณ สะดวกขึ้น ร้อยละ 80	ประชาชนได้รับความสะดวก รวดเร็วในการคมนาคมขนส่ง	กองช่าง (แผนกชุมชน)
129	ขยายเขตไฟฟ้าแรงต่ำ บ้านหนองหิน หมู่ที่ 7 จากบ้าน นายประยัด พิศาลฤทธิ - สนามฟุตบอล ศาลา สก.ล	เพื่อความปลอดภัยในชีวิต และทรัพย์สินของประชาชน	ยาว 500 เมตร	-	-	-	50,000	-	จำนวนครัวเรือน ที่มีไฟฟ้าใช้	ประชาชนมีความปลอดภัย ในชีวิตและทรัพย์สิน	กองช่าง (แผนกชุมชน)
130	ปรับปรุงถนนลูกรัง บ้านหนองหิน หมู่ที่ 7 สายจากที่นา นางสุพิศ จิตรชัยภูมิ - ที่นายนายคำบุญ ประทุมแสง	เพื่อความสะดวกรวดเร็ว ในการคมนาคมขนส่ง	กว้าง 3 เมตร ยาว 600 เมตร หนา 0.10 เมตร	-	-	40,000	-	-	สัญญาณ สะดวกขึ้น ร้อยละ 80	ประชาชนได้รับความสะดวก รวดเร็วในการคมนาคมขนส่ง	กองช่าง (แผนกชุมชน)
131	ปรับปรุงถนนลูกรัง บ้านหนองหิน หมู่ที่ 7 สายบ้านหนองหิน - บ้านโนนคู	เพื่อความสะดวกรวดเร็ว ในการคมนาคมขนส่ง	กว้าง 5 เมตร ยาว 1,100 เมตร	-	-	480,000	-	-	สัญญาณ สะดวกขึ้น	ประชาชนได้รับความสะดวก รวดเร็วในการคมนาคมขนส่ง	กองช่าง (แผนกชุมชน)

ที่	โครงการ	วัตถุประสงค์	เป้าหมาย (ผลผลิตโครงการ)	งบประมาณและที่ผ่านมา					ตัวชี้วัด (KPI)	ผลที่คาดว่าจะ จะได้รับ	หน่วยงาน ที่รับผิดชอบ
				2561	2562	2563	2564	2565			
132	ก่อสร้างถนน คลส.บ้านหนองสระแบง หมู่ที่ 8 จาก ซอยหน้าบ้านนาอุดม ประสานเชื้อ	เพื่อความสะดวกรวดเร็ว ในการคมนาคมขนส่ง	กว้าง 3 เมตร ยาว 25 เมตร หนา 0.15 เมตร	20,000	-	-	-	-	สัญญา สะดวกขึ้น ร้อยละ 80	ประชาชนได้รับความสะดวก รวดเร็วในการคมนาคมขนส่ง	กองช่าง (แผนชุมชน)
133	ปรับปรุงถนนลูกรังเพื่อการเกษตร บ้านหนองสระแบง หมู่ที่ 8 สายหัวเสี้ยวหัวหินเงาะ	เพื่อความสะดวกรวดเร็ว ในการคมนาคมขนส่ง	กว้าง 5 เมตร ยาว 4,000 เมตร หนา 0.10 เมตร	400,000	-	-	-	-	สัญญา สะดวกขึ้น ร้อยละ 80	ประชาชนได้รับความสะดวก รวดเร็วในการคมนาคมขนส่ง	กองช่าง (แผนชุมชน)
134	ปรับปรุงถนนลูกรังเพื่อการเกษตร บ้านหนองสระแบง หมู่ที่ 8 สายหนองกนกเสี้ยว - โสภณ สายที่ 2	เพื่อความสะดวกรวดเร็ว ในการคมนาคมขนส่ง	กว้าง 4 เมตร ยาว 900 เมตร หนา 0.10 เมตร	-	-	60,000	-	-	สัญญา สะดวกขึ้น ร้อยละ 80	ประชาชนได้รับความสะดวก รวดเร็วในการคมนาคมขนส่ง	กองช่าง (แผนชุมชน)
135	วางท่อน้ำ บ้านหนองสระแบง หมู่ที่ 8 จากหนองโสกขี้เหล็ก ลงสู่หนองน้ำวัดโคกสว่าง	เพื่อให้ประชาชนมีน้ำใช้ ตลอดทั้งปี	ยาว 450 เมตร	-	-	100,000	-	-	จำนวน ครัวเรือน ที่มีน้ำใช้	ประชาชนมีน้ำใช้ตลอดทั้งปี	กองช่าง (แผนชุมชน)
136	ก่อสร้างรางระบายน้ำพร้อมฝักปิด บ้านหนองสระแบง หมู่ที่ 8 จากหน้าบ้านนางกลสิรี กลางสาร - หน้าบ้าน นางทองคำ เค็งชัยภูมิ	เพื่อป้องกันท่วมขัง ภายในหมู่บ้าน	กว้าง 0.40 เมตร ยาว 300 เมตร ลึก 0.40 เมตร	200,000	-	-	-	-	น้ำท่วม ลดลงร้อยละ 60	ไม่มีปัญหาน้ำท่วมขังภายใน หมู่บ้าน	กองช่าง (แผนชุมชน)
137	ปรับปรุงถนน คลส. บ้านหนองสระแบง หมู่ที่ 8 สายบ้านนาขุขันธ์ ตวงจินดา- บ้านนางทองคำ เค็งชัยภูมิ	เพื่อความสะดวกรวดเร็ว ในการคมนาคมขนส่ง	กว้าง 5 เมตร ยาว 70 เมตร หนา 0.15 เมตร	-	-	230,000	-	-	สัญญา สะดวกขึ้น ร้อยละ 80	ประชาชนได้รับความสะดวก รวดเร็วในการคมนาคมขนส่ง	กองช่าง (แผนชุมชน)
138	ปรับปรุงถนนลูกรังเพื่อการเกษตร บ้านหนองสระแบง หมู่ที่ 8 สายหนองกนกเสี้ยว - โสภณ	เพื่อความสะดวกรวดเร็ว ในการคมนาคมขนส่ง	กว้าง 4 เมตร ยาว 1,800 เมตร หนา 0.10 เมตร	-	-	150,000	-	-	สัญญา สะดวกขึ้น ร้อยละ 80	ประชาชนได้รับความสะดวก รวดเร็วในการคมนาคมขนส่ง	กองช่าง (แผนชุมชน)

ที่	โครงการ	วัตถุประสงค์	เป้าหมาย (ผลผลิตโครงการ)	งบประมาณและที่ผ่านมา					ตัวชี้วัด (KPI)	ผลที่คาดว่าจะได้รับ	หน่วยงาน ที่รับผิดชอบ
				2561	2562	2563	2564	2565			
140	ปรับปรุงถนนลูกรังเพื่อการเกษตร บ้านหนองสระแวง หมู่ที่ 8 สายหนองสระแวงห้วยหินเจาะ	เพื่อความสะดวกรวดเร็วในการคมนาคมขนส่ง	กว้าง 5 เมตร ยาว 3,000 เมตร หน้า 0.10 เมตร	-	-	-	-	300,000	สำเร็จ สะดวกขึ้น ร้อยละ 80	ประชาชนได้รับความสะดวก รวดเร็วในการคมนาคมขนส่ง	กองช่าง (แผนชุมชน)
141	ปรับปรุงรางระบายน้ำพร้อมฝักปิด บ้านหนองสระแวง หมู่ที่ 8 จากหน้าบ้านนายทองสุข ทองเขียว - หน้าบ้าน นายประจวบ พลชัยโฮ	เพื่อป้องกันน้ำท่วมขังภายในหมู่บ้าน	กว้าง 0.40 เมตร ยาว 300 เมตร ลึก 0.40 เมตร	-	-	200,000	-	-	น้ำท่วมลดลงร้อยละ 60	ไม่มีปัญหาน้ำท่วมขังภายในหมู่บ้าน	กองช่าง (แผนชุมชน)
142	ปรับปรุงถนนลูกรังเพื่อการเกษตร บ้านหนองสระแวง หมู่ที่ 8 สายหนองสระแวงแยกนาขาศิริศักดิ์ ศิริบุรี	เพื่อความสะดวกรวดเร็วในการคมนาคมขนส่ง	กว้าง 4 เมตร ยาว 150 เมตร หน้า 0.10 เมตร	-	30,000	-	-	-	สำเร็จ สะดวกขึ้น ร้อยละ 80	ประชาชนได้รับความสะดวก รวดเร็วในการคมนาคมขนส่ง	กองช่าง (แผนชุมชน)
143	ปรับปรุงถนน คลส. บ้านหนองสระแวง หมู่ที่ 8 จากหน้าบ้านนายปรีชา ศรีวงษ์ชัย - โสภักดิ์เหล็ก	เพื่อความสะดวกรวดเร็วในการคมนาคมขนส่ง	กว้าง 4 เมตร ยาว 60 เมตร ลึก 0.15 เมตร	-	-	-	100,000	-	สำเร็จ สะดวกขึ้น ร้อยละ 80	ประชาชนได้รับความสะดวก รวดเร็วในการคมนาคมขนส่ง	กองช่าง (แผนชุมชน)
144	ปรับปรุงถนนลูกรังเพื่อการเกษตร บ้านหนองสระแวง หมู่ที่ 8 สายหนองสระแวง - หนองขาม	เพื่อความสะดวกรวดเร็วในการคมนาคมขนส่ง	กว้าง 5 เมตร ยาว 5,000 เมตร หน้า 0.10 เมตร	-	-	-	500,000	-	สำเร็จ สะดวกขึ้น ร้อยละ 80	ประชาชนได้รับความสะดวก รวดเร็วในการคมนาคมขนส่ง	กองช่าง (แผนชุมชน)
145	ปรับปรุงถนน คลส. บ้านหนองสระแวง หมู่ที่ 8 จากซอยหน้าบ้านนายประสิทธิ์ คำรังเชื้อ	เพื่อความสะดวกรวดเร็วในการคมนาคมขนส่ง	กว้าง 3 เมตร ยาว 30 เมตร หน้า 0.15 เมตร	-	-	-	-	40,000	สำเร็จ สะดวกขึ้น ร้อยละ 80	ประชาชนได้รับความสะดวก รวดเร็วในการคมนาคมขนส่ง	กองช่าง (แผนชุมชน)
146	ปรับปรุงถนน คลส. บ้านหนองสระแวง หมู่ที่ 8 สายบ้านหนองสระแวง - บ้านหนองขาม	เพื่อความสะดวกรวดเร็วในการคมนาคมขนส่ง	กว้าง 5 เมตร ยาว 180 เมตร หน้า 0.15 เมตร	-	-	480,000	-	-	สำเร็จ สะดวกขึ้น ร้อยละ 80	ประชาชนได้รับความสะดวก รวดเร็วในการคมนาคมขนส่ง	กองช่าง (แผนชุมชน)

รวมงบประมาณทั้งสิ้น 1,000,000 บาท

งบฯ

ที่	โครงการ	วัตถุประสงค์	เป้าหมาย (ผลผลิตโครงการ)	งบประมาณและที่ผ่านมา					ตัวชี้วัด (KPI)	ผลที่คาดว่าจะได้รับ	หน่วยงาน ที่รับผิดชอบ
				2561	2562	2563	2564	2565			
148	ขยายห้องนอนประจำ บ้านหนองสระบัว หมู่ที่ 8	เพื่อให้ประชาชนมีน้ำใช้ตลอดทั้งปี	1 แห่ง	-	495,000	-	-	-	จำนวนครัวเรือนที่มีน้ำใช้	ประชาชนมีน้ำใช้ตลอดทั้งปี	กองช่าง (แผนชุมชน)
149	ก่อสร้างถนน คสล. รอบหนองชีเหล็ก บ้านยางบง หมู่ที่ 9	เพื่อความสะอาดรวดเร็วในการคมนาคมขนส่ง	กว้าง 3 เมตร ยาว 111 เมตร หนา 0.15 เมตร	192,500	-	-	-	-	สัญจรสะดวกขึ้นร้อยละ 80	ประชาชนได้รับความสะดวกรวดเร็วในการคมนาคมขนส่ง	กองช่าง (แผนชุมชน)
150	ก่อสร้างถนน คสล.บ้านยางบง หมู่ที่ 9 สายบ้านยางบง - หนองกุดโธน	เพื่อความสะอาดรวดเร็วในการคมนาคมขนส่ง	กว้าง 5 เมตร ยาว 178 เมตร หนา 0.15 เมตร	495,500	-	-	-	-	สัญจรสะดวกขึ้นร้อยละ 80	ประชาชนได้รับความสะดวกรวดเร็วในการคมนาคมขนส่ง	กองช่าง (แผนชุมชน)
151	ก่อสร้างถนน คสล.บ้านยางบง หมู่ที่ 9 สายบ้านยางบง - หนองกุดโธน	เพื่อความสะอาดรวดเร็วในการคมนาคมขนส่ง	กว้าง 5 เมตร ยาว 132 เมตร หนา 0.15 เมตร	-	409,000	-	-	-	สัญจรสะดวกขึ้นร้อยละ 80	ประชาชนได้รับความสะดวกรวดเร็วในการคมนาคมขนส่ง	กองช่าง (แผนชุมชน)
152	โครงการปรับปรุงท่อระบายน้ำ บ้านยางบง หมู่ที่ 9 สายบ้านยางบงสมชัย นารีรักษ์ - สามแยก นานายกบัตย์ เพ็ชรวิธา	เพื่อให้ประชาชนมีน้ำใช้ตลอดทั้งปี	ยาว 1,288 ม.	-	208,400	-	-	-	จำนวนครัวเรือนที่มีน้ำใช้	ประชาชนมีน้ำใช้ตลอดทั้งปี	กองช่าง (แผนชุมชน)
153	ปรับปรุงท่อระบายน้ำ บ้านยางบง หมู่ที่ 9	เพื่อให้ประชาชนมีน้ำใช้ตลอดทั้งปี	ยาว 2,000 เมตร	-	-	500,000	-	-	จำนวนครัวเรือนที่มีน้ำใช้	ประชาชนมีน้ำใช้ตลอดทั้งปี	กองช่าง (แผนชุมชน)
154	ก่อสร้างระบบประปาบาด บ้านยางบง หมู่ที่ 9	เพื่อให้ประชาชนมีน้ำใช้ตลอดทั้งปี	1 แห่ง	494,500	-	-	-	-	จำนวนครัวเรือนที่มีน้ำใช้	ประชาชนมีน้ำใช้ตลอดทั้งปี	กองช่าง (แผนชุมชน)
155	ขยายเขตไฟฟ้าแรงต่ำ บ้านยางบง หมู่ที่ 9 จากบ้านยางบงสี่ คับหมู่ - บ้านยางบงควรวีรวงศ์	เพื่อความปลอดภัยในชีวิตและทรัพย์สินของประชาชน	ยาว 50 เมตร	-	-	30,000	-	-	จำนวนครัวเรือนที่มีไฟฟ้าใช้	ประชาชนมีความปลอดภัยในชีวิตและทรัพย์สิน	กองช่าง (แผนชุมชน)

ที่	โครงการ	วัตถุประสงค์	เป้าหมาย (ผลผลิตโครงการ)	งบประมาณและที่ผ่านมา					ตัวชี้วัด (KPI)	ผลที่คาดว่าจะได้รับ	หน่วยงาน ที่รับผิดชอบ
				2561	2562	2563	2564	2565			
157	ปรับปรุงถนน คลส. รอบห้องชีพเหล็ก บ้านยางบง หมู่ที่ 9 ต่อจากงบประมาณปี 61	เพื่อความสะดวกรวดเร็วในการคมนาคมขนส่ง	กว้าง 2.5 เมตร ยาว 48 เมตร หน้า 0.15 เมตร	-	-	-	80,000	-	สัญจรสะดวกขึ้น ร้อยละ 80	ประชาชนได้รับความสะดวก รวดเร็วในการคมนาคมขนส่ง	กองช่าง (แผนชุมชน)
158	ขุดลอกลำห้วยทอนบน บ้านยางบง หมู่ที่ 9 จากนางจัญญ์ แทนโสมงค์ - นางนางหนูขีด เลี้ยงพรม	เพื่อให้ประชาชนมีน้ำใช้ตลอดทั้งปี	กว้าง 12 เมตร ยาว 1,800 เมตร ลึก 2 เมตร	-	-	-	150,000	-	ร้อยละของปริมาณน้ำที่เก็บได้เพิ่มขึ้น	ประชาชนมีน้ำใช้ตลอดทั้งปี	กองช่าง (แผนชุมชน)
159	ปรับปรุงถนน คลส. บ้านยางบง หมู่ที่ 9 สาขา นายโกวิท สรงวักดิ์ - นายนายภักดิ์ เพียรวิชา	เพื่อความสะดวกรวดเร็วในการคมนาคมขนส่ง	กว้าง 5 เมตร ยาว 160 เมตร หน้า 0.15 เมตร	-	-	500,000	-	-	สัญจรสะดวกขึ้น ร้อยละ 80	ประชาชนได้รับความสะดวก รวดเร็วในการคมนาคมขนส่ง	กองช่าง (แผนชุมชน)
160	ขยายเขตไฟฟ้าแรงสูง บ้านยางบง หมู่ที่ 9 จากบ้านนายเขียน ศรีจำปา - นายนายสะออน หาญละโน	เพื่อความปลอดภัยในชีวิตและทรัพย์สินของประชาชน	ยาว 1,000 เมตร	-	-	-	100,000	-	จำนวนครัวเรือนที่มีไฟฟ้าใช้	ประชาชนมีความปลอดภัยในชีวิตและทรัพย์สิน	กองช่าง (แผนชุมชน)
161	ขยายเขตไฟฟ้า บ้านยางบง หมู่ที่ 9 จากนายมานะ เพียรวิชา - ทองกุดโดน	เพื่อความปลอดภัยในชีวิตและทรัพย์สินของประชาชน	ยาว 1,800	-	-	-	150,000	-	จำนวนครัวเรือนที่มีไฟฟ้าใช้	ประชาชนมีความปลอดภัยในชีวิตและทรัพย์สิน	กองช่าง (แผนชุมชน)
162	ขยายเขตไฟฟ้าแรงสูง บ้านยางบง หมู่ที่ 9 จากบ้านยางบง - ทองกุดโดน	เพื่อความปลอดภัยในชีวิตและทรัพย์สินของประชาชน	ยาว 1,800	-	-	-	150,000	-	จำนวนครัวเรือนที่มีไฟฟ้าใช้	ประชาชนมีความปลอดภัยในชีวิตและทรัพย์สิน	กองช่าง (แผนชุมชน)
163	ปรับปรุงถนน คลส. บ้านยางบง หมู่ที่ 9 สายบ้านยางบง - ถนนม่วงงามทับพระไวย	เพื่อความสะดวกรวดเร็วในการคมนาคมขนส่ง	กว้าง 5 เมตร ยาว 180 เมตร หน้า 0.15 เมตร	-	-	480,000	-	-	สัญจรสะดวกขึ้น ร้อยละ 80	ประชาชนได้รับความสะดวก รวดเร็วในการคมนาคมขนส่ง	กองช่าง (แผนชุมชน)
164	ขุดลอกลำห้วยทอนบน บ้านยางบง หมู่ที่ 9	เพื่อให้ประชาชนมีน้ำใช้ตลอดทั้งปี	กว้าง 12 เมตร ยาว 1,800 เมตร ลึก 2 เมตร	-	-	-	-	-	ร้อยละของปริมาณน้ำที่เก็บได้เพิ่มขึ้น	ประชาชนมีน้ำใช้ตลอดทั้งปี	กองช่าง (แผนชุมชน)

ที่	โครงการ	วัตถุประสงค์	เป้าหมาย (ผลผลิตโครงการ)	งบประมาณและที่เข้ามา					ตัวชี้วัด (KPI)	ผลที่คาดว่าจะได้รับ	หน่วยงาน ที่รับผิดชอบ
				2561	2562	2563	2564	2565			
165	ก่อสร้างถนน คลส. บ้านน้อย หมู่ที่ 10 โสภกา	เพื่อความสะดวกรวดเร็ว ในการคมนาคมขนส่ง	กว้าง 5 เมตร ยาว 1,200 เมตร หนา 0.15 เมตร	250,000	-	-	-	-	สัญจร สะดวกขึ้น ร้อยละ 80	ประชาชนได้รับความสะดวก รวดเร็วในการคมนาคมขนส่ง	กองช่าง (แผนชุมชน)
166	โครงการขยายแหล่ง คลส. บ้านน้อย หมู่ที่ 10 สายข้างโรงเรียนบ้านห้วยหว้า-ศาลาการท บ้านห้วยหว้า หมู่ที่ 1	เพื่อความสะดวกรวดเร็ว ในการคมนาคมขนส่ง	กว้าง 1 เมตร ยาว 786 เมตร หนา 0.15 เมตร	437,000	-	-	-	-	สัญจร สะดวกขึ้น ร้อยละ 80	ประชาชนได้รับความสะดวก รวดเร็วในการคมนาคมขนส่ง	กองช่าง (แผนชุมชน)
167	ก่อสร้างรางระบายน้ำ บ้านน้อย หมู่ที่ 10 จากหน้าวัดชมพู - บ้านนาหว้า	เพื่อป้องกันน้ำท่วมขังภายใน หมู่บ้าน	กว้าง 0.40 เมตร ยาว 400 เมตร ลึก 0.30 เมตร	-	200,000	-	-	-	น้ำท่วม ลดลงร้อยละ 60	ไม่มีปัญหาน้ำท่วมขังภายใน หมู่บ้าน	กองช่าง (แผนชุมชน)
168	โครงการฝายมีชีวิต ลำห้วยทับควาย บ้านน้อย หมู่ที่ 10	เพื่อให้ประชาชนมีน้ำใช้ ตลอดทั้งปี	กว้าง 6 ม. ยาว 10 ม. สูง 1.50 ม.	-	-	50,000	-	-	ร้อยละของ ปริมาณน้ำที่ เก็บได้เพิ่มขึ้น	ประชาชนมีน้ำใช้ตลอดทั้งปี	กองช่าง (แผนชุมชน)
169	ปรับปรุงรางระบายน้ำ บ้านน้อย หมู่ที่ 10 จาก หน้าบ้านบางตอกจันทร์ ราษฎร์ - หน้าบ้านนางบัวของ ศรีวงษ์ชัย	เพื่อป้องกันน้ำท่วมขัง ภายในหมู่บ้าน	กว้าง 0.40 เมตร ยาว 300 เมตร ลึก 0.40 เมตร	-	-	200,000	-	-	น้ำท่วม ลดลงร้อยละ 60	ไม่มีปัญหาน้ำท่วมขังภายใน หมู่บ้าน	กองช่าง (แผนชุมชน)
170	ก่อสร้างประปาบาดาลแบบท่อสูง บ้านน้อย หมู่ที่ 10	เพื่อให้ประชาชนมีน้ำใช้ ตลอดทั้งปี	1 แห่ง	-	-	500,000	-	-	จำนวน ครัวเรือน ที่มีน้ำใช้	ประชาชนมีน้ำใช้ตลอดทั้งปี	กองช่าง (แผนชุมชน)
171	ปรับปรุงรางระบายน้ำ บ้านน้อย หมู่ที่ 10 จากหน้าบ้าน นางทองพูน กองเกิด - หน้าบ้านนางน้อย อาจเสนา	เพื่อป้องกันน้ำท่วมขัง ภายในหมู่บ้าน	กว้าง 0.40 เมตร ยาว 100 เมตร ลึก 0.40 เมตร	-	-	100,000	-	-	น้ำท่วม ลดลงร้อยละ 60	ไม่มีปัญหาน้ำท่วมขังภายใน หมู่บ้าน	กองช่าง (แผนชุมชน)
172	ปรับปรุงรางระบายน้ำคลองวัดบ้านน้อย หมู่ที่ 10	เพื่อป้องกันน้ำท่วมขัง	กว้าง 0.40 เมตร	-	-	200,000	-	-	น้ำท่วม	ไม่มีปัญหาน้ำท่วมขังภายใน	กองช่าง

ที่	โครงการ	วัตถุประสงค์	เป้าหมาย (ผลผลิตโครงการ)	งบประมาณและที่ผ่านมา					ตัวชี้วัด (KPI)	ผลที่คาดว่าจะ จะได้รับ	หน่วยงาน ที่รับผิดชอบ
				2561	2562	2563	2564	2565			
173	บุคลากรช่วยเก็บขยะ (ตอนกลาง) บ้านน้อย หมู่ที่ 10	เพื่อให้ประชาชนมีน้ำใช้ตลอดทั้งปี	กว้าง 15 ม. ยาว 500 ม. สูง 2 ม.	-	-	500,000	-	-	ร้อยละของปริมาณน้ำที่เก็บได้เพิ่มขึ้น	ประชาชนมีน้ำใช้ตลอดทั้งปี	กองช่าง (แผนชุมชน)
174	ปรับปรุงถนนคันดินพร้อมปลูกฝัง บ้านน้อย หมู่ที่ 10 จากบ้านนางทองลา กองจันทร์ - นานายิ่งแทน กองจันทร์	เพื่อความสะอาดรวดเร็วในการคมนาคมขนส่ง	กว้าง 7 เมตร ยาว 2,000 เมตร สูง 0.50 เมตร	-	-	500,000	-	-	สัญจรสะดวกขึ้น ร้อยละ 80	ประชาชนได้รับความสะดวกรวดเร็วในการคมนาคมขนส่ง	กองช่าง (แผนชุมชน)
175	ขยายเขตไฟฟ้า บ้านน้อย หมู่ที่ 10 จากหน้าบ้านนายเว กองจันทร์ - หน้าบ้านนายทองสุข ไพศาลวัน	เพื่อความปลอดภัยในชีวิตและทรัพย์สินของประชาชน	ยาว 50 เมตร	-	-	5,000	-	-	จำนวนครัวเรือนที่มีไฟฟ้าใช้	ประชาชนมีความปลอดภัยในชีวิตและทรัพย์สิน	กองช่าง (แผนชุมชน)
176	ปรับปรุงรางระบายน้ำ บ้านน้อย หมู่ที่ 10 จากหน้าบ้าน นายวิรัตน์ - หน้าบ้านนายใจ งานประเสริฐ	เพื่อป้องกันน้ำท่วมซึ่งภายในหมู่บ้าน	กว้าง 0.40 เมตร ยาว 150 เมตร ลึก 0.40 เมตร	-	-	-	100,000	-	น้ำท่วมลดลงร้อยละ 60	ไม่มีปัญหาน้ำท่วมซึ่งภายในหมู่บ้าน	กองช่าง (แผนชุมชน)
177	ปรับปรุงรางระบายน้ำ บ้านน้อย หมู่ที่ 10 จากหน้าประตูทิศใต้วัดชมพู - ประตูทิศตะวันออกวัดชมพู	เพื่อป้องกันน้ำท่วมซึ่งภายในหมู่บ้าน	กว้าง 0.40 เมตร ยาว 100 เมตร ลึก 0.40 เมตร	-	-	-	100,000	-	น้ำท่วมลดลงร้อยละ 60	ไม่มีปัญหาน้ำท่วมซึ่งภายในหมู่บ้าน	กองช่าง (แผนชุมชน)
178	ปรับปรุงรางระบายน้ำ บ้านน้อย หมู่ที่ 10 จากหน้านางดอกจันทร์ ทรูชาติ - หน้าบ้านนายใจ งานประเสริฐ	เพื่อป้องกันน้ำท่วมซึ่งภายในหมู่บ้าน	กว้าง 0.40 เมตร ยาว 100 เมตร ลึก 0.40 เมตร	-	-	-	100,000	-	น้ำท่วมลดลงร้อยละ 60	ไม่มีปัญหาน้ำท่วมซึ่งภายในหมู่บ้าน	กองช่าง (แผนชุมชน)
179	ปรับปรุงรางระบายน้ำ บ้านน้อย หมู่ที่ 10 จากหน้าโรงเรียนบ้านหัวหว้าทิศตะวันออก - หน้าบ้านนายทองจันทร์ ทรูชาติ	เพื่อป้องกันน้ำท่วมซึ่งภายในหมู่บ้าน	กว้าง 0.40 เมตร ยาว 100 เมตร ลึก 0.40 เมตร	-	-	-	100,000	-	น้ำท่วมลดลงร้อยละ 60	ไม่มีปัญหาน้ำท่วมซึ่งภายในหมู่บ้าน	กองช่าง (แผนชุมชน)

ที่	โครงการ	วัตถุประสงค์	เป้าหมาย (ผลผลิตโครงการ)	งบประมาณและที่ผ่านมา					ตัวชี้วัด (KPI)	ผลที่คาดว่าจะได้รับ	หน่วยงาน ที่รับผิดชอบ
				2561	2562	2563	2564	2565			
181	ขยายเขตไฟฟ้า บ้านหนองไม้สาม หมู่ที่ 11 จากสี่แยกนางวิไล อีเพชร - หน้บ้านนายสุนทร สากล	เพื่อความปลอดภัยในชีวิตและทรัพย์สินของประชาชน	ยาว 550 เมตร	50,000	-	-	-	-	จำนวนครัวเรือนที่มีไฟฟ้าใช้	ประชาชนมีความปลอดภัยในชีวิตและทรัพย์สิน	กองช่าง (แผนชุมชน)
182	ขยายเขตไฟฟ้า บ้านน้อย หมู่ที่ 10 จากหน้าบ้านนางน้อย ศรีงษชัย - บ้านนายสุวิทย์ อมกัตต์	เพื่อความปลอดภัยในชีวิตและทรัพย์สินของประชาชน	ยาว 1,200 เมตร	-	-	-	-	100,000	จำนวนครัวเรือนที่มีไฟฟ้าใช้	ประชาชนมีความปลอดภัยในชีวิตและทรัพย์สิน	กองช่าง (แผนชุมชน)
183	ขยายเขตไฟฟ้า บ้านน้อย หมู่ที่ 10 จากหน้าบ้านนายกทอง ใจกระเสม - หน้บ้านนายประมวล อมกัตต์	เพื่อความปลอดภัยในชีวิตและทรัพย์สินของประชาชน	ยาว 200 เมตร	-	-	-	-	20,000	จำนวนครัวเรือนที่มีไฟฟ้าใช้	ประชาชนมีความปลอดภัยในชีวิตและทรัพย์สิน	กองช่าง (แผนชุมชน)
184	ขยายเขตไฟฟ้า บ้านน้อย หมู่ที่ 10 จากถนนสายกุดชุม่ หินกอง - วัดป่าบ้านหัวหว้า	เพื่อความปลอดภัยในชีวิตและทรัพย์สินของประชาชน	ยาว 220 เมตร	-	-	-	-	20,000	จำนวนครัวเรือนที่มีไฟฟ้าใช้	ประชาชนมีความปลอดภัยในชีวิตและทรัพย์สิน	กองช่าง (แผนชุมชน)
185	ปรับปรุงถนน คลส.บ้านน้อย หมู่ที่ 10 โคกใหญ่	เพื่อความสะดวกรวดเร็วในการคมนาคมขนส่ง	กว้าง 5 เมตร ยาว 400 เมตร หนา 0.15 เมตร	-	-	-	-	400,000	สัญจรสะดวกขึ้นร้อยละ 80	ประชาชนได้รับความสะดวกรวดเร็วในการคมนาคมขนส่ง	กองช่าง (แผนชุมชน)
186	ก่อสร้างรางระบายน้ำ บ้านหนองไม้สาม หมู่ที่ 11 จากหน้าบ้านนางอวีรรณ รักษาหินลาด - ส่วนนายสุรัส ไกรใหญ่	เพื่อป้องกันน้ำท่วมซึ่งภายในหมู่บ้าน	กว้าง 0.40 เมตร ยาว 200 เมตร ลึก 0.30 เมตร	100,000	-	-	-	-	น้ำท่วมลดลงร้อยละ 60	ไม่มีปัญหาน้ำท่วมซึ่งภายในหมู่บ้าน	กองช่าง (แผนชุมชน)
187	ปรับปรุงรางระบายน้ำพร้อมเปิดบางช่วง บ้านหนองไม้สาม หมู่ที่ 11 จากหน้าบ้านนางพันทิพา บุญเศษ - สวนแยกบ้านน้อย	เพื่อป้องกันน้ำท่วมซึ่งภายในหมู่บ้าน	กว้าง 0.4 เมตร ยาว 190 เมตร ลึก 0.4 เมตร	-	-	350,000	-	-	น้ำท่วมลดลงร้อยละ 60	ไม่มีปัญหาน้ำท่วมซึ่งภายในหมู่บ้าน	กองช่าง (แผนชุมชน)

ที่	โครงการ	วัตถุประสงค์	เป้าหมาย (แผนสี่ไตรมาส)	งบประมาณและที่มา					ตัวชี้วัด (KPI)	ผลที่คาดว่าจะได้รับ	หน่วยงาน ที่รับผิดชอบ
				2561	2562	2563	2564	2565			
189	ปรับปรุงถนนลูกรังเพื่อการเกษตร บ้านหนองไม้งาม หมู่ที่ 11 สาขหนองหิน - โนนคูณ	เพื่อความสะดวกรวดเร็วในการคมนาคมขนส่ง	กว้าง 4 เมตร ยาว 3,500 เมตร หน้า 0.10 เมตร	-	-	200,000	-	-	สัญจรสะดวกขึ้น ร้อยละ 80	ประชาชนได้รับความสะดวกรวดเร็วในการคมนาคมขนส่ง	กองช่าง (แผนชุมชน)
190	ปรับปรุงถนนยกคันดิน หรือลงลูกรัง บ้านหัวหว้าเหนือ หมู่ที่ 12 จากถนนสายทิศเหนือวัดศรีชัยมงคล - นานายชุมพล สาขะตุ่มฤกษ์	เพื่อความสะดวกรวดเร็วในการคมนาคมขนส่ง	กว้าง 5 เมตร ยาว 110 เมตร สูง 0.50 เมตร	20,000	-	-	-	-	สัญจรสะดวกขึ้น ร้อยละ 80	ประชาชนได้รับความสะดวกรวดเร็วในการคมนาคมขนส่ง	กองช่าง (แผนชุมชน)
191	ขุดลอกหนองสามเหลี่ยม บ้านหนองไม้งาม หมู่ที่ 11	เพื่อให้ประชาชนมีน้ำใช้ตลอดทั้งปี	กว้าง 40 เมตร ยาว 70 เมตร ลึก 2 เมตร	-	-	300,000	-	-	ร้อยละของปริมาณน้ำที่เก็บได้เพิ่มขึ้น	ประชาชนมีน้ำใช้ตลอดทั้งปี	กองช่าง (แผนชุมชน)
192	ปรับปรุงถนน คสล. บ้านหนองไม้งาม หมู่ที่ 11 จากถนนนายสุตร คณาจันทร์ - นานางวิล จีโพธิ์	เพื่อความสะดวกรวดเร็วในการคมนาคมขนส่ง	กว้าง 4 เมตร ยาว 150 เมตร หน้า 0.15 เมตร	-	-	-	400,000	-	สัญจรสะดวกขึ้น ร้อยละ 80	ประชาชนได้รับความสะดวกรวดเร็วในการคมนาคมขนส่ง	กองช่าง (แผนชุมชน)
193	ขยายเขตไฟฟ้าแรงต่ำ บ้านหนองไม้งาม หมู่ที่ 11 จากสี่แยกถนนางวิล จีโพธิ์ - นานายสุนทร สากุล	เพื่อความปลอดภัยในชีวิตและทรัพย์สินของประชาชน	ยาว 550 เมตร	-	-	-	300,000	-	จำนวนครัวเรือนที่มีไฟฟ้าใช้	ประชาชนมีความปลอดภัยในชีวิตและทรัพย์สิน	กองช่าง (แผนชุมชน)
194	ปรับปรุงคลองส่งน้ำ บ้านหนองไม้งาม หมู่ที่ 11 จากถนนนายสุระ รัชชชัย ลงสู่หนองไม้ตาย	เพื่อให้ประชาชนมีน้ำใช้ตลอดทั้งปี	กว้าง 2 เมตร ยาว 400 เมตร ลึก 2 เมตร	-	-	-	-	100,000	ร้อยละของปริมาณน้ำที่เก็บได้เพิ่มขึ้น	ประชาชนมีน้ำใช้ตลอดทั้งปี	กองช่าง (แผนชุมชน)
195	ปรับปรุงถนน คสล. บ้านหนองไม้งาม หมู่ที่ 11 จากศาลา smt - โรงเรียนบ้านหัวขงใต้	เพื่อความสะดวกรวดเร็วในการคมนาคมขนส่ง	กว้าง 3 เมตร ยาว 260 เมตร หน้า 0.15 เมตร	-	-	-	-	470,000	สัญจรสะดวกขึ้น ร้อยละ 80	ประชาชนได้รับความสะดวกรวดเร็วในการคมนาคมขนส่ง	กองช่าง (แผนชุมชน)

ที่	โครงการ	วัตถุประสงค์	เป้าหมาย (ผลผลิตโครงการ)	งบประมาณและที่ผ่านมา				ตัวชี้วัด (KPI)	ผลที่คาดว่าจะได้รับ	หน่วยงาน ที่รับผิดชอบ
				2561	2562	2563	2564			
197	ก่อสร้างถนน คลส. บ้านห้วยหัวเหนือ หมู่ที่ 12 จากหน้าบ้านวงกลม ใจกลาง - หน้าบ้านขมสมบูรณ์	เพื่อความสะดวกรวดเร็วในการคมนาคมขนส่ง	กว้าง 4 เมตร ยาว 100 เมตร หน้า 0.15 เมตร	200,000	-	-	-	2565	สัญญาจะได้รับความสะดวกรวดเร็วในการคมนาคมขนส่ง	กองช่าง (แผนชุมชน)
198	ขุดลอกอ่างเก็บน้ำ บ้านห้วยหัวเหนือ หมู่ที่ 12 ระหว่างน่านางทองสุข แคนชัยภูมิ - นานางทรงรักข์	เพื่อให้ประชาชนมีน้ำใช้ตลอดทั้งปี	กว้าง 10 เมตร ยาว 1,000 เมตร ลึก 2 เมตร	-	-	100,000	-	-	ประชาชนมีน้ำใช้ตลอดทั้งปี	กองช่าง (แผนชุมชน)
199	ขยายเขตไฟฟ้า บ้านห้วยหัวเหนือ หมู่ที่ 12 จากหน้าบ้าน นายวินันท์ กองเกิด - นานายเสมอ ตั้งโพนทอง	เพื่อความปลอดภัยในชีวิตและทรัพย์สินของประชาชน	ยาว 1,000 เมตร	-	-	200,000	-	-	ประชาชนมีความปลอดภัยในชีวิตและทรัพย์สิน	กองช่าง (แผนชุมชน)
200	ก่อสร้างถนน คลส.บ้านห้วยหัวเหนือ หมู่ที่ 12 สายข้างวัดศรีชัยมงคล - ถนนหินกอง เชื่อมตำบล บ้านเส็ก อำเภอคอนสวรรค์	เพื่อความสะดวกรวดเร็วในการคมนาคมขนส่ง	กว้าง 4 เมตร ยาว 100 เมตร หน้า 0.15 เมตร	-	310,000	-	-	-	ประชาชนได้รับความสะดวกรวดเร็วในการคมนาคมขนส่ง	กองช่าง (แผนชุมชน)
201	ปรับปรุงระบบระบายน้ำพร้อมเปิด บ้านห้วยหัวเหนือ หมู่ที่ 12 จากบ้านนายสุวัฒนา บุญตรอบ - บ้านนายพาวา กองจันทร์	เพื่อป้องกันน้ำท่วมทั้งภายในหมู่บ้าน	กว้าง 0.4 เมตร ยาว 77 เมตร ลึก 0.4 เมตร	-	-	180,000	-	-	ไม่มีปัญหาท่วมขังภายในหมู่บ้าน	กองช่าง (แผนชุมชน)
202	ปรับปรุงผิวทาง คลส.บ้านห้วยหัวเหนือ หมู่ที่ 12 สายทางแยกถนนกุดตุ้ม - หินกอง ไปกิวอมน้ำ	เพื่อความสะดวกรวดเร็วในการคมนาคมขนส่ง	กว้าง 5 ม. ยาว 140 ม. หน้า 0.15 ม.	-	493,800	-	-	-	ประชาชนได้รับความสะดวกรวดเร็วในการคมนาคมขนส่ง	กองช่าง (แผนชุมชน)
203	วางท่อน้ำประปา และปรับปรุงระบบประปา หมู่บ้านห้วยหัวเหนือ หมู่ที่ 12	เพื่อให้ประชาชนมีน้ำใช้ตลอดทั้งปี	1 แห่ง	-	-	-	100,000	-	ประชาชนมีน้ำใช้ตลอดทั้งปี	กองช่าง (แผนชุมชน)
204	ปรับปรุงการระบายน้ำพร้อมเปิด บ้านห้วยหัวเหนือ	เพื่อป้องกันน้ำท่วม	กว้าง 0.4 เมตร	-	-	850,000	-	-	ไม่มีปัญหาท่วมขังภายใน	กองช่าง

ที่	โครงการ	วัตถุประสงค์	เป้าหมาย (ผลผลิตโครงการ)	งบประมาณและที่ผ่านมา					ตัวชี้วัด (KPI)	ผลที่คาดว่าจะ จะได้รับ	หน่วยงาน ที่รับผิดชอบ
				2561	2562	2563	2564	2565			
205	ก่อสร้างถนน คสล. บ้านหัวหว้าเหนือ หมู่ที่ 12 สายวัดศิริชัยมงคล - ถนนสาย ขย. ถ.1 - 0024	เพื่อความสะดวกรวดเร็ว ในการคมนาคมขนส่ง	กว้าง 5 เมตร ยาว 180 เมตร หนา 0.15 เมตร	-	-	480,000	-	-	สัญจร สะดวกขึ้น ร้อยละ 80	ประชาชนได้รับความสะดวก รวดเร็วในการคมนาคมขนส่ง (แผนชุมชน)	กองช่าง (แผนชุมชน)
206	ปรับปรุงรางระบายน้ำพร้อมฝาท่อ บ้านหัวหว้าเหนือ หมู่ที่ 12 จากสามแยก ม.14 - ที่ทำการผู้ใหญ่บ้าน ม.12	เพื่อป้องกันน้ำท่วมซึ่ง ภายในหมู่บ้าน	กว้าง 0.4 เมตร ยาว 50 เมตร ลึก 0.4 เมตร	-	-	-	120,000	-	น้ำท่วม ลดลงร้อยละ 60	ไม่มีปัญหาน้ำท่วมซึ่งภายใน หมู่บ้าน	กองช่าง (แผนชุมชน)
207	ปรับปรุงรางระบายน้ำพร้อมฝาท่อ บ้านหัวหว้าเหนือ หมู่ที่ 12 จากบ้านนายผาเริ่ม สรรค์ - บ้านนายพัน ผ่องสูงเนิน	เพื่อป้องกันน้ำท่วมซึ่ง ภายในหมู่บ้าน	กว้าง 0.4 เมตร ยาว 100 เมตร ลึก 0.4 เมตร	-	-	-	230,000	-	น้ำท่วม ลดลงร้อยละ 60	ไม่มีปัญหาน้ำท่วมซึ่งภายใน หมู่บ้าน	กองช่าง (แผนชุมชน)
208	ปรับปรุงถนนลูกรัง บ้านหัวหว้าเหนือ หมู่ที่ 12 จากตรงข้ามวัดศิริชัยมงคล - ถนนสายม่วงเงาะ	เพื่อความสะดวกรวดเร็ว ในการคมนาคมขนส่ง	กว้าง 5 เมตร ยาว 2,700 เมตร หนา 0.10 เมตร	-	-	-	220,000	-	สัญจร สะดวกขึ้น ร้อยละ 80	ประชาชนได้รับความสะดวก รวดเร็วในการคมนาคมขนส่ง (แผนชุมชน)	กองช่าง (แผนชุมชน)
209	ขยายเขตประปา บ้านหัวหว้าเหนือ หมู่ที่ 12 จากพันวัดศิริชัยมงคล-หน้าบ้านนายบุญเดช จวนชัยภูมิ	เพื่อให้ประชาชนมีน้ำใช้ ตลอดทั้งปี	ยาว 1,700 เมตร	-	-	-	100,000	-	จำนวน ครัวเรือน ที่มีน้ำใช้	ประชาชนมีน้ำใช้ตลอดทั้งปี	กองช่าง (แผนชุมชน)
210	ปรับปรุงรางระบายน้ำพร้อมฝาท่อ บ้านหัวหว้าเหนือ หมู่ที่ 12 จากศาลา SML - บ้านนายผาเริ่ม สร้างคำ	เพื่อป้องกันน้ำท่วมซึ่ง ภายในหมู่บ้าน	กว้าง 0.4 เมตร ยาว 134 เมตร ลึก 0.4 เมตร	-	-	-	320,000	-	น้ำท่วม ลดลงร้อยละ 60	ไม่มีปัญหาน้ำท่วมซึ่งภายใน หมู่บ้าน	กองช่าง (แผนชุมชน)
211	ปรับปรุงถนนลูกรังเพื่อการเกษตร บ้านหนองชุมแสง หมู่ที่ 13 ระหว่างสามแยกถนนปอเสว ค้างคังเคื้อ - ลำห้วยยาวตอนต้น	เพื่อความสะดวกรวดเร็ว ในการคมนาคมขนส่ง	กว้าง 6 เมตร ยาว 400 เมตร หนา 0.10 เมตร	100,000	-	-	-	-	สัญจร สะดวกขึ้น ร้อยละ 80	ประชาชนได้รับความสะดวก รวดเร็วในการคมนาคมขนส่ง (แผนชุมชน)	กองช่าง (แผนชุมชน)

ที่	โครงการ	วัตถุประสงค์	เป้าหมาย (ผลผลิตโครงการ)	งบประมาณและที่ผ่านมา					ตัวชี้วัด (KPI)	ผลที่คาดว่าจะ จะได้รับ	หน่วยงาน ที่รับผิดชอบ
				2561	2562	2563	2564	2565			
213	ชุดลอกลำห้วยวัดดอนล่าง บ้านหนองชุมแสง หมู่ที่ 13	เพื่อให้ประชาชนมีน้ำใช้ตลอดทั้งปี	กว้าง 15 เมตร ยาว 2,500 เมตร ลึก 2 เมตร	-	-	400,000	-	-	ร้อยละของปริมาณน้ำที่เก็บได้เพิ่มขึ้น	ประชาชนมีน้ำใช้ตลอดทั้งปี	กองช่าง (แผนชุมชน)
214	ชุดลอกหนองชุมแสง บ้านหนองชุมแสง หมู่ที่ 13	เพื่อให้ประชาชนมีน้ำใช้ตลอดทั้งปี	1 แห่ง	-	-	150,000	-	-	ร้อยละของปริมาณน้ำที่เพิ่มขึ้น	ประชาชนมีน้ำใช้ตลอดทั้งปี	กองช่าง (แผนชุมชน)
215	ขยายเขตไฟฟ้า บ้านหนองชุมแสง หมู่ที่ 13 จากถนนสายหนองชุมแสง - ถนนสายหนองโหม่ง หมู่ที่ 5	เพื่อความปลอดภัยในชีวิตและทรัพย์สินของประชาชน	ยาว 752 เมตร	-	200,000	-	-	-	จำนวนครัวเรือนที่มีไฟฟ้าใช้	ประชาชนมีความปลอดภัยในชีวิตและทรัพย์สิน	กองช่าง (แผนชุมชน)
216	ปรับปรุงถนน คล. บ้านหนองชุมแสง หมู่ที่ 13 จากบ้านนาขวัญทอง อย่กใต้ - ถนนสายลาดใหญ่ - หนองหิน	เพื่อความสะดวกรวดเร็วในการคมนาคมขนส่ง	กว้าง 2.5 เมตร ยาว 350 เมตร หน้า 0.15 เมตร	-	-	500,000	-	-	สัญจรสะดวกขึ้น ร้อยละ 80	ประชาชนได้รับความสะดวก รวดเร็วในการคมนาคมขนส่ง	กองช่าง (แผนชุมชน)
217	วางท่อระบายน้ำ พร้อมบ่อพัก คล. บ้านหนองชุมแสง หมู่ที่ 13 จากบ้านนางสาวอ้อย อย่กใต้ - บ้านนายนิพนธ์ ไชยแท้	เพื่อป้องกันน้ำท่วมทั้งภายในหมู่บ้าน	กว้าง 0.4 เมตร ยาว 250 เมตร ลึก 0.4 เมตร	-	-	-	650,000	-	น้ำท่วมลดลงร้อยละ 60	ไม่มีปัญหาน้ำท่วมทั้งภายในหมู่บ้าน	กองช่าง (แผนชุมชน)
218	ปรับปรุงฝายปิดธารระบายน้ำ บ้านหนองชุมแสง หมู่ที่ 13 จากหน้าบ้านนายสกลิต บุตรศรี - หน้าบ้าน นายประสพ หาญมะโน	เพื่อความปลอดภัยในชีวิตและทรัพย์สินของประชาชน	กว้าง 0.30 เมตร ยาว 65 เมตร ลึก 0.30 เมตร	-	-	-	-	60,000	ประชาชนปลอดภัยในชีวิตและทรัพย์สินของประชาชนเพิ่มขึ้นร้อยละ 60	เพื่อความปลอดภัยในชีวิตและทรัพย์สินของประชาชน	กองช่าง (แผนชุมชน)
219	ปรับปรุงถนนแอสฟัลท์ติกคอนกรีต บ้านหนองชุมแสง หมู่ที่ 13 จากหน้าบ้านนายสมหมาย ศรีวงษ์ชัย - บ้านหนองโหม่ง หมู่ที่ 5	เพื่อความสะดวกรวดเร็วในการคมนาคมขนส่ง	กว้าง 4 เมตร ยาว 700 เมตร หน้า 0.05 เมตร	-	-	-	-	600,000	สัญจรสะดวกขึ้น ร้อยละ 80	ประชาชนได้รับความสะดวก รวดเร็วในการคมนาคมขนส่ง	กองช่าง (แผนชุมชน)

ที่	โครงการ	วัตถุประสงค์	เป้าหมาย (ผลผลิตโครงการ)	งบประมาณและที่ผ่านมา					ตัวชี้วัด (KPI)	ผลที่คาดว่าจะได้รับ	หน่วยงาน ที่รับผิดชอบ
				2561	2562	2563	2564	2565			
221	โครงการ "ฟายมิลีซีริค" บ้านห้วยหว้าใต้ หมู่ที่ 14 ตำบลห้วยหว้าตอนล่าง (ฝ่ายทางเกวียน)	เพื่อให้ประชาชนมีน้ำใช้ตลอดทั้งปี	กว้าง 6 ม. ยาว 13 ม. สูง 1.50 ม.	-	50,000	-	-	-	ร้อยละของปริมาณน้ำที่เก็บได้เพิ่มขึ้น	ประชาชนมีน้ำใช้ตลอดทั้งปี	กองช่าง (แผนชุมชน)
222	ขุดลอกลำห้วยหรือคลองส่งน้ำ บ้านห้วยหว้าใต้ หมู่ที่ 14 จากฝ่ายทางเกวียน - นานางทองชัน อ.สี	เพื่อให้ประชาชนมีน้ำใช้ตลอดทั้งปี	กว้าง 12 เมตร ยาว 3,000 เมตร ลึก 2 เมตร	-	-	-	350,000	-	ร้อยละของปริมาณน้ำที่เก็บได้เพิ่มขึ้น	ประชาชนมีน้ำใช้ตลอดทั้งปี	กองช่าง (แผนชุมชน)
223	ขยายเขตไฟฟ้า บ้านห้วยหว้าใต้ หมู่ที่ 14 จากสามแยก นานางทองหมอน ต.อสมกุล - นานางวังบัว ศรีชัยภูมิ	เพื่อความปลอดภัยในชีวิตและทรัพย์สินของประชาชน	ยาว 750 เมตร	-	-	-	60,000	-	จำนวนครัวเรือนที่มีไฟฟ้าใช้	ประชาชนมีความปลอดภัยในชีวิตและทรัพย์สิน	กองช่าง (แผนชุมชน)
224	ก่อสร้างรางระบายน้ำพร้อมฝาท่อ บ้านห้วยหว้าใต้ หมู่ที่ 14 จากหน้าบ้านนางยุณี อุดสาธุ - บ้านนางสาคร บุญคง	เพื่อป้องกันน้ำท่วมซึ่งภายในหมู่บ้าน	กว้าง 0.40 เมตร ยาว 400 เมตร ลึก 0.30 เมตร	200,000	-	-	-	-	น้ำท่วมลดลงร้อยละ 60	ไม่มีปัญหาน้ำท่วมซึ่งภายในหมู่บ้าน	กองช่าง (แผนชุมชน)
225	ก่อสร้างรางระบายน้ำพร้อมฝาท่อ บ้านห้วยหว้าใต้ หมู่ที่ 14 จากหน้าบ้านนางประเทือง เดชภูแก้ว - หน้าบ้านนางสำเนียง พุชมงคล	เพื่อป้องกันน้ำท่วมซึ่งภายในหมู่บ้าน	กว้าง 0.40 เมตร ยาว 200 เมตร ลึก 0.30 เมตร	-	100,000	-	-	-	น้ำท่วมลดลงร้อยละ 60	ไม่มีปัญหาน้ำท่วมซึ่งภายในหมู่บ้าน	กองช่าง (แผนชุมชน)
226	ปรับปรุงรางระบายน้ำพร้อมฝาท่อ บ้านห้วยหว้าใต้ หมู่ที่ 14 จากหน้าบ้านนางประนอม ผดุงจิตร - หน้าบ้านนางรำไพ ปิ่นแก้ว	เพื่อป้องกันน้ำท่วมซึ่งภายในหมู่บ้าน	กว้าง 0.40 เมตร ยาว 245 เมตร ลึก 0.30 เมตร	-	-	350,000	-	-	น้ำท่วมลดลงร้อยละ 60	ไม่มีปัญหาน้ำท่วมซึ่งภายในหมู่บ้าน	กองช่าง (แผนชุมชน)
227	โครงการปรับปรุงรางระบายน้ำ คลส.พร้อมเหล็ก ตม.แกระฝาดปิดระระบายน้ำ บ้านห้วยหว้าใต้ หมู่ที่ 14 สายบ้านนายบัวลา อ.สาขาศรี - สามแยกบ้านนายวันมา บุญคง	เพื่อป้องกันน้ำท่วมซึ่งภายในหมู่บ้าน	กว้างเฉลี่ย 0.30 ม. ยาว 42 ม. ลึกเฉลี่ย 0.30 ม.	-	207,700	-	-	-	น้ำท่วมลดลงร้อยละ 60	ไม่มีปัญหาน้ำท่วมซึ่งภายในหมู่บ้าน	กองช่าง (แผนชุมชน)
228	ปรับปรุงถนนลูกรังเพื่อการเกษตร บ้านห้วยหว้าใต้ หมู่ที่ 14 จากหน้าบ้านนางยุณี อุดสาธุ	เพื่อความสะดวกเร็วในการขนส่งสินค้า	กว้าง 4 เมตร ยาว 1,000 เมตร	-	-	70,000	-	-	ผู้จร	ประชาชนได้ถึงความสะดวก	กองช่าง

ที่	โครงการ	วัตถุประสงค์	เป้าหมาย (ผลผลิตโครงการ)	งบประมาณและที่ผ่านมา					ตัวชี้วัด (KPI)	ผลที่คาดว่าจะได้รับ	หน่วยงาน ที่รับผิดชอบ
				2561	2562	2563	2564	2565			
229	ปรับปรุงถนนลูกรังเพื่อการเกษตร บ้านห้วยหว้าได้ หมู่ที่ 14 จากบ้านมายถึงแก่ง ร่องจันทน์ - ที่นากลางสมการ ศรีวงษ์ชัย	เพื่อความสะดวกรวดเร็ว ในการคมนาคมขนส่ง	กว้าง 4 เมตร ยาว 300 ม. ทนทาน 0.10 เมตร	-	-	30,000	-	-	สัญจร สะดวกขึ้น ร้อยละ 80	ประชาชนได้รับความสะดวก รวดเร็วในการคมนาคมขนส่ง	กองช่าง (แผนชุมชน)
230	ปรับปรุงรางระบายน้ำ บ้านห้วยหว้าได้ หมู่ที่ 14 จากหน้าบ้านนางสุมา คำทอง - หน้าบ้านมายเขต ศรีวงษ์ชัย	เพื่อป้องกันน้ำท่วมซึ่ง ภายในหมู่บ้าน	กว้าง 0.40 เมตร ยาว 280 เมตร ลึก 0.40 เมตร	-	-	60,000	-	-	น้ำท่วม ลดลงร้อยละ 60	ไม่มีปัญหาน้ำท่วมซึ่งภายใน หมู่บ้าน	กองช่าง (แผนชุมชน)
231	ปรับปรุงรางระบายน้ำ พร้อมฝักปิด บ้านห้วยหว้าได้ หมู่ที่ 14 จากหน้าบ้านนางสำเนียง ขุขมงคล - หน้าบ้านนางรำไพ ปิ่นแก้ว	เพื่อป้องกันน้ำท่วมซึ่ง ภายในหมู่บ้าน	กว้าง 0.40 เมตร ยาว 200 เมตร ลึก 0.40 เมตร	-	-	200,000	-	-	น้ำท่วม ลดลงร้อยละ 60	ไม่มีปัญหาน้ำท่วมซึ่งภายใน หมู่บ้าน	กองช่าง (แผนชุมชน)
232	ปรับปรุงรางระบายน้ำ พร้อมฝักปิด บ้านห้วยหว้าได้ หมู่ที่ 14 จากหน้าบ้านนางจินดา ส่งแรง - หน้าบ้าน นางอุมา อุดสาตุ	เพื่อป้องกันน้ำท่วมซึ่ง ภายในหมู่บ้าน	กว้าง 0.40 เมตร ยาว 150 เมตร ลึก 0.40 เมตร	-	-	150,000	-	-	น้ำท่วม ลดลงร้อยละ 60	ไม่มีปัญหาน้ำท่วมซึ่งภายใน หมู่บ้าน	กองช่าง (แผนชุมชน)
233	ปรับปรุงถนน คสล. บ้านห้วยหว้าได้ หมู่ที่ 14 จากหน้าบ้านนางสองเมือง ยอชัยภูมิ - สวนมายดุสิต ชากวีย์	เพื่อความสะดวกรวดเร็ว ในการคมนาคมขนส่ง	กว้าง 4 เมตร ยาว 30 เมตร ทนทาน 0.15 เมตร	-	-	50,000	-	-	สัญจร สะดวกขึ้น ร้อยละ 80	ประชาชนได้รับความสะดวก รวดเร็วในการคมนาคมขนส่ง	กองช่าง (แผนชุมชน)
234	ปรับปรุงรางระบายน้ำ พร้อมฝักปิด บ้านห้วยหว้าได้ หมู่ที่ 14 จากหน้าบ้านนางลำไย เสือใจหาญ - หน้าบ้านนางขานทอง อินเสนา	เพื่อป้องกันน้ำท่วมซึ่ง ภายในหมู่บ้าน	กว้าง 0.4 เมตร ยาว 60 เมตร ลึก 0.4 เมตร	-	-	150,000	-	-	น้ำท่วม ลดลงร้อยละ 60	ไม่มีปัญหาน้ำท่วมซึ่งภายใน หมู่บ้าน	กองช่าง (แผนชุมชน)
235	ปรับปรุงถนนคันดินพร้อมลูกรัง บ้านห้วยหว้าได้ หมู่ที่ 14 จากนายเอก ศรีวงษ์ชัย - นางทองอ้อย เพ็ชรวิภา	เพื่อความสะดวกรวดเร็ว ในการคมนาคมขนส่ง	กว้าง 4 เมตร ยาว 1,000 เมตร สูง 0.50 เมตร	-	-	-	200,000	-	สัญจร สะดวกขึ้น ร้อยละ 80	ประชาชนได้รับความสะดวก รวดเร็วในการคมนาคมขนส่ง	กองช่าง (แผนชุมชน)

ที่	โครงการ	วัตถุประสงค์	เป้าหมาย (ผลผลิตโครงการ)	งบประมาณและที่ผ่านมา					ตัวชี้วัด	ผลที่คาดว่าจะได้รับ	หน่วยงาน ที่รับผิดชอบ
				2561	2562	2563	2564	2565			
237	ปรับปรุงถนน คลส. บ้านหัวหว้าใต้ หมู่ที่ 14 สภาพหน้าบ้านนายจินดา อภักดิ์ - หน้าบ้านนางจุมมะรี นางรัช	เพื่อความสะดวกรวดเร็ว ในการคมนาคมขนส่ง	กว้าง 4 เมตร ยาว 40 เมตร หนา 0.15 เมตร	-	-	-	-	60,000	สัญญา สะดวกขึ้น ร้อยละ 80	ประชาชนได้รับความสะดวก รวดเร็วในการคมนาคมขนส่ง	กองช่าง (แผนชุมชน)
238	ขยายเขตไฟฟ้า บ้านหัวหว้าใต้ หมู่ที่ 14 จากสามแยก นายฤทธิ รัชต์สินลาด - นายพานรอง อาจใจ	เพื่อความปลอดภัยในชีวิต และทรัพย์สินของประชาชน	ยาว 680 เมตร	-	-	50,000	-	-	จำนวน ครัวเรือน ที่มีไฟฟ้าใช้	ประชาชนมีความปลอดภัย ในชีวิตและทรัพย์สิน	กองช่าง (แผนชุมชน)
239	ปรับปรุงรางระบายน้ำ พร้อมฝาปิด บ้านหัวหว้าใต้ หมู่ที่ 14 จากหน้าบ้านนางบัวเสียน ไชตาสพงศ์ - หน้าบ้านนางทองอ้อย เพ็ชรชัยภูมิ	เพื่อป้องกันน้ำท่วมซึ่ง ภายในหมู่บ้าน	กว้าง 0.40 เมตร ยาว 200 เมตร ลึก 0.40 เมตร	-	150,000	-	-	-	น้ำท่วม ลดลงร้อยละ 60	ไม่มีปัญหาน้ำท่วมซึ่งภายใน หมู่บ้าน	กองช่าง (แผนชุมชน)
240	ปรับปรุงรางระบายน้ำ บ้านหัวหว้าใต้ หมู่ที่ 14 สภาพหน้าบ้านนางสง่า บุญเรือง - หน้าบ้านนางหลง ประทุมบุญ	เพื่อป้องกันน้ำท่วมซึ่ง ภายในหมู่บ้าน	กว้าง 0.40 เมตร ยาว 150 เมตร ลึก 0.40 เมตร	-	-	50,000	-	-	น้ำท่วม ลดลงร้อยละ 60	ไม่มีปัญหาน้ำท่วมซึ่งภายใน หมู่บ้าน	กองช่าง (แผนชุมชน)
241	ขยายเขตไฟฟ้า บ้านหัวหว้าใต้ หมู่ที่ 14 จากนายแสงธรรม กุศลิมล - นายประเสริฐ มั่นคง	เพื่อความปลอดภัยในชีวิต และทรัพย์สินของประชาชน	ยาว 1,000 เมตร	-	-	100,000	-	-	จำนวน ครัวเรือนที่มี ไฟฟ้าใช้	ประชาชนมีความปลอดภัย ในชีวิตและทรัพย์สิน	กองช่าง (แผนชุมชน)
242	ปรับปรุงถนนดินพร้อมลงลูกรัง บ้านหัวหว้าใต้ หมู่ที่ 14 จากนายหนูเล็ก จำชาติ - นางนงหลอด สันต์สามารถ	เพื่อความสะดวกรวดเร็ว ในการคมนาคมขนส่ง	กว้าง 5 เมตร ยาว 400 เมตร สูง 0.50 เมตร	-	-	-	-	100,000	สัญญา สะดวกขึ้น ร้อยละ 80	ประชาชนได้รับความสะดวก รวดเร็วในการคมนาคมขนส่ง	กองช่าง (แผนชุมชน)
243	ขยายเขตไฟฟ้า บ้านหัวหว้าใต้ หมู่ที่ 14 จากทางแยก นางงุฑพร ยอดท่าหว้า - นางทองใส ศรีจำปา	เพื่อความปลอดภัยในชีวิต และทรัพย์สินของประชาชน	ยาว 1,600 เมตร	-	-	140,000	-	-	จำนวน ครัวเรือน ที่มีไฟฟ้าใช้	ประชาชนมีความปลอดภัย ในชีวิตและทรัพย์สิน	กองช่าง (แผนชุมชน)

ที่	โครงการ	วัตถุประสงค์	เป้าหมาย (ผลิตภัณฑ์โครงการ)	งบประมาณและที่ผ่านมา					ตัวชี้วัด (KPI)	ผลที่คาดว่าจะ จะได้รับ	หน่วยงาน ที่รับผิดชอบ
				2561	2562	2563	2564	2565			
245	ปรับปรุงถนนลูกรังเพื่อการเกษตร บ้านห้วยหว้าได้ หมู่ที่ 14 จากบานาเยื้องแทน ลองจันจรงค์ - นานางบุญทัน เที่ยงธรรม	เพื่อความสะดวกรวดเร็ว ในการคมนาคมขนส่ง	กว้าง 4 เมตร ยาว 1,200 เมตร หนา 0.10 เมตร	-	-	-	-	200,000	สัญญา สะดวกขึ้น ร้อยละ 80	ประชาชนได้รับความสะดวก รวดเร็วในการคมนาคมขนส่ง (แผนชุมชน)	กองช่าง (แผนชุมชน)
246	ปรับปรุงถนนคันดินพร้อมลูกรัง บ้านห้วยหว้าได้ หมู่ที่ 14 จากบานาเยื้องใจ ศรีอ้อย - นานางบุญทอง นางถาวรสิทธิ์	เพื่อความสะดวกรวดเร็ว ในการคมนาคมขนส่ง	กว้าง 5 เมตร ยาว 600 เมตร สูง 0.50 เมตร	-	-	-	-	150,000	สัญญา สะดวกขึ้น ร้อยละ 80	ประชาชนได้รับความสะดวก รวดเร็วในการคมนาคมขนส่ง (แผนชุมชน)	กองช่าง (แผนชุมชน)
247	ขยายเขตไฟฟ้า บ้านห้วยหว้าได้ หมู่ที่ 14 จากศาลาเอนกประสงค์ - นานางจุมเมธี ทารชัย	เพื่อความปลอดภัยในชีวิต และทรัพย์สินของประชาชน	ยาว 1,500 เมตร	-	-	-	-	130,000	จำนวน ครัวเรือนที่มี ไฟฟ้าใช้	ประชาชนมีความปลอดภัย ในชีวิตและทรัพย์สิน	กองช่าง (แผนชุมชน)
248	ปรับปรุงถนนแอสฟัลท์ติกคอนกรีต บ้านห้วยหว้าได้ หมู่ที่ 14 จากหน้าบ้านนางประยกอบ มั่นคง - นายสมคิด ศาสสนิห	เพื่อความสะดวกรวดเร็ว ในการคมนาคมขนส่ง	กว้าง 5 เมตร ยาว 500 เมตร หนา 0.40 เมตร	-	-	-	750,000	-	สัญญา สะดวกขึ้น ร้อยละ 80	ประชาชนได้รับความสะดวก รวดเร็วในการคมนาคมขนส่ง (แผนชุมชน)	กองช่าง (แผนชุมชน)

- ยุทธศาสตร์จังหวัดที่ 1 สร้างความเข้มแข็งทางเศรษฐกิจฐานรากและแข่งขันได้อย่างยั่งยืน
 ยุทธศาสตร์จังหวัดที่ 2 การพัฒนาสังคมและคุณภาพชีวิตให้มั่นคงตามหลักปรัชญาของเศรษฐกิจพอเพียง
 ยุทธศาสตร์การพัฒนาขององค์กรปกครองส่วนท้องถิ่น ในเขตจังหวัดที่ 2 การพัฒนาคุณภาพชีวิตและความเป็นอยู่ของประชาชนให้เข้มแข็งและยั่งยืน
 ยุทธศาสตร์การพัฒนาขององค์กรปกครองส่วนท้องถิ่น ในเขตจังหวัดที่ 3 การพัฒนาศักยภาพ/ขีดความสามารถด้านการเกษตร
2. ยุทธศาสตร์การพัฒนาด้านเศรษฐกิจ

1. แผนงานสร้างความเข้มแข็งของชุมชน

ที่	โครงการ	วัตถุประสงค์	เป้าหมาย (ผลผลิตโครงการ)	งบประมาณและที่ผ่านมา					ตัวชี้วัด (KPI)	ผลที่คาดว่าจะได้รับ	หน่วยงาน ที่รับผิดชอบ
				2561	2562	2563	2564	2565			
1	โครงการฝึกอบรมส่งเสริมการค้าเงินงนหมู่บ้านเศรษฐกิจพอเพียง	เพื่อให้ครัวเรือนมีการเรียนรู้หลักปรัชญาเศรษฐกิจพอเพียงและสามารถประยุกต์ใช้ในการดำเนินงาน	14 หมู่บ้าน	10,000	10,000	10,000	10,000	10,000	14 หมู่บ้าน	ครัวเรือนมีการเรียนรู้หลักปรัชญาเศรษฐกิจพอเพียง และสามารถนำไปประยุกต์ใช้ในการดำเนินงาน	กองสวัสดิการฯ
2	โครงการอบรมอาชีพกลุ่มสตรีระยะสั้น	เพื่อให้ผู้นำกลุ่มอาชีพได้เรียนรู้จากกลุ่มอาชีพท้องถิ่นที่เข้มแข็ง	14 หมู่บ้าน	10,000	10,000	10,000	10,000	14 หมู่บ้าน	ประชาชนมีรายได้อย่างพอเพียงประชาชนมีงานทำ	กองสวัสดิการฯ	
3	โครงการสนับสนุนกลุ่มอาชีพตำบลห้วยบง	เพื่อเพิ่มรายได้ให้กับประชาชน	14 หมู่บ้าน	10,000	10,000	10,000	10,000	14 หมู่บ้าน	ประชาชนมีรายได้เพิ่มขึ้น	กองสวัสดิการฯ	
4	โครงการส่งเสริมเงินทุนตามโครงการเศรษฐกิจชุมชน	เพื่อให้ประชาชนเข้าถึงแหล่งเงินทุน (เงินกู้)	14 หมู่บ้าน	10,000	10,000	10,000	10,000	14 หมู่บ้าน	ก่อให้เกิดการจ้างงานการสร้างอาชีพ	กองสวัสดิการฯ	
5	โครงการอบรมพัฒนาศักยภาพกลุ่มสตรีและกลุ่มอาชีพ	เพื่อให้ ได้รับ ความรู้ ความเข้าใจ ในอาชีพการ	1 ครั้ง	20,000	20,000	20,000	20,000	1 ครั้ง	ผู้สูงอายุ ได้รับความรู้ ความเข้าใจ ในอาชีพการ	กองสวัสดิการฯ	

ที่	โครงการ	วัตถุประสงค์	เป้าหมาย (ผลผลิตโครงการ)	งบประมาณและที่ผ่านมา					ตัวชี้วัด (KPI)	ผลที่คาดว่าจะได้รับ	หน่วยงาน ที่รับผิดชอบ
				2561	2562	2563	2564	2565			
6	โครงการส่งเสริมการจัดตั้งกลุ่มสหกรณ์การเกษตร ตำบลห้วยขยง	เพื่อจัดตั้งกลุ่มเกษตรกรเพื่อ ดำเนินกิจกรรมร่วมกัน และ ช่วยเหลือซึ่งกันและกัน เพื่อ แก้ไขความเดือดร้อนในการ ประกอบอาชีพ และช่วยยก ฐานะความเป็นอยู่ของ สมาชิกให้ดีขึ้น	1 แห่ง	10,000	10,000	10,000	10,000	10,000	1 ครั้ง	มีการจัดตั้งกลุ่มเกษตรกรเพื่อ ดำเนินกิจกรรมร่วมกัน	สำนักปลัด
7	ส่งเสริมศูนย์บริการและถ่ายทอดเทคโนโลยี การเกษตรประจำตำบลห้วยขยง (ตามโครงการพัฒนา การบริหารจัดการศูนย์บริการและถ่ายทอดเทคโนโลยี การเกษตรศูนย์บริการและถ่ายทอดเทคโนโลยี การเกษตรประจำตำบลห้วยขยง)	เพื่อเป็นแหล่งเรียนรู้ให้กับ ประชาชนและการทำเป็น งานด้านการเกษตรตาม ภารกิจได้รับการถ่ายทอด	1 ครั้ง	50,000	50,000	50,000	50,000	50,000	1 ครั้ง	เป็นศูนย์เรียนรู้ และถ่ายทอด เทคโนโลยีเพื่อการเกษตรให้ กับประชาชน	สำนักปลัด

2. ยุทธศาสตร์การพัฒนาตามเศรษฐกิจ

2. แผนงานการเกษตร

ที่	โครงการ	วัตถุประสงค์	เป้าหมาย (ผลผลิตโครงการ)	งบประมาณและที่ผ่านมา					ตัวชี้วัด (KPI)	ผลที่คาดว่าจะได้รับ	หน่วยงาน ที่รับผิดชอบ
				2561	2562	2563	2564	2565			
1	โครงการเพิ่มศักยภาพการผลิตสินค้าหม่อนไหม	เพื่อส่งเสริมให้เกิดกลุ่มธุรกิจขนาดย่อมในชุมชนให้มีการสร้างงานก่อให้เกิดรายได้แก่เกษตรกร	50 คน	50,000	50,000	50,000	50,000	50,000	จำนวนผู้เข้ารับการฝึกอบรม	พัฒนาคุณภาพการผลิตและแปรรูปผลิตภัณฑ์ให้ได้มาตรฐาน แต่งขึ้นได้ใบแจ้งพาณิชย์	สำนักปลัด

2. ยุทธศาสตร์การพัฒนาด้านเศรษฐกิจ

3. แผนงานอุตสาหกรรมและการโยธา

ที่	โครงการ	วัตถุประสงค์	เป้าหมาย (ผลผลิตโครงการ)	งบประมาณและที่ผ่านมา					ตัวชี้วัด (KPI)	ผลที่คาดว่าจะได้รับ	หน่วยงาน รับผิดชอบ
				2561	2562	2563	2564	2565			
1	โครงการจัดทำผังชุมชน อบต.ห้วยยาง	เพื่อให้ประชาชนเข้ามา มีบทบาทและมีส่วนร่วม ในการวางแผนดำเนินการ ทางผังเมืองได้อย่าง ถูกต้อง	1 ครั้ง	10,000	10,000	10,000	10,000	10,000	จำนวนครั้ง ที่ดำเนินการ ตำบลห้วยยาง	ประชาชนมีบทบาทและมี ส่วนร่วมในการวางแผนผังเมือง ตำบลห้วยยาง	กองช่าง

- ยุทธศาสตร์จังหวัดที่ 2 การพัฒนาสังคมและคุณภาพชีวิตตามหลักปรัชญาเศรษฐกิจพอเพียง
ยุทธศาสตร์การพัฒนาองค์การปกครองส่วนท้องถิ่น ในเขตจังหวัดที่ 1 การพัฒนาคนและสังคมที่มีคุณภาพ
3. ยุทธศาสตร์การพัฒนาในด้านสังคมและคุณภาพชีวิต

1. แผนงานบริหารงานทั่วไป

ที่	โครงการ	วัตถุประสงค์	เป้าหมาย (ผลผลิตโครงการ)	งบประมาณและที่ผ่านมา					ตัวชี้วัด (KPI)	ผลที่คาดว่าจะได้รับ	หน่วยงาน ที่รับผิดชอบ
				2561	2562	2563	2564	2565			
1	โครงการสัปดาห์ส่งเสริมพระพุทธศาสนา	เพื่อเป็นการอนุรักษ์และส่งเสริมขนบธรรมเนียมประเพณีอันดีให้คงสืบไป	1 ครั้ง	-	-	5,000	-	-	จำนวนผู้เข้าร่วมโครงการ	ประชาชนเห็นคุณค่าร่วมสืบทอดประเพณีอันดีงามของไทยแต่โบราณ	สำนักปลัด (แผนชุมชน)
2	โครงการจัดงานวันแม่แห่งชาติ	เพื่อเป็นการเทิดพระเกียรติสมเด็จพระนางเจ้าสิริกิติ์ พระบรมราชินีนาถ ในวโรกาสวันคล้ายวันพระราชสมภพ	1 ครั้ง	20,000	20,000	15,000	15,000	15,000	จำนวนผู้เข้าร่วมกิจกรรม	ประชาชนได้เทิดทูนพระเกียรติคุณของสมเด็จพระนางเจ้าฯ พระบรมราชินีนาถ	สำนักปลัด (แผนชุมชน)
3	โครงการสืบสานประเพณีวันสงกรานต์	เพื่อเป็นการอนุรักษ์และส่งเสริมขนบธรรมเนียมประเพณีอันดีให้คงสืบไป	1 ครั้ง	10,000	10,000	10,000	10,000	10,000	จำนวนผู้เข้าร่วมกิจกรรม	ประชาชนเห็นคุณค่าร่วมสืบทอดประเพณีอันดีงามของไทยแต่โบราณ	สำนักปลัด (แผนชุมชน)
5	โครงการวันคล้ายวันพระราชสมภพสมเด็จพระเทพรัตนราชสุดาฯ สยามบรมราชกุมารี	เพื่อสำนึกในพระมหากรุณาธิคุณที่ทรงมีต่อประชาชนชาวไทย	1 ครั้ง	10,000	10,000	10,000	10,000	10,000	จำนวนผู้เข้าร่วมโครงการ	ประชาชนได้สำนึกในพระมหากรุณาธิคุณของสมเด็จพระเทพฯ	สำนักปลัด (แผนชุมชน)
6	โครงการ อบต.เคลื่อนที่พบประชาชน	เพื่อให้ประชาชนรับรู้ข้อมูลข่าวสารต่าง ๆ จาก	1 ครั้ง	10,000	10,000	15,000	15,000	15,000	จำนวนผู้เข้าร่วมโครงการ	ได้รับทราบปัญหาความต้องการของประชาชน	สำนักปลัด

ที่	โครงการ	วัตถุประสงค์	เป้าหมาย (ผลผลิตโครงการ)	งบประมาณและที่ผ่านมา					ตัวชี้วัด (KPI)	ผลที่คาดว่าจะได้รับ	หน่วยงาน ที่รับผิดชอบ
				2561	2562	2563	2564	2565			
7	โครงการประชุมประชาชนตำบลหัวयोग	เพื่อส่งเสริมการมีส่วนร่วมของผู้นำท้องถิ่น/ท้องที่ในการแก้ไขปัญหาชุมชน	12 ครั้ง	-	-	24,000	24,000	24,000	จำนวนผู้เข้าร่วมโครงการ	ปัญหา/ความต้องการของประชาชน ได้รับการแก้ไข	สำนักปลัด
8	โครงการปกป้องสถาบันหลักของชาติ	เพื่อให้เกิดความรัก ความสามัคคี ในความเป็นชนชาติไทยที่มีสถาบันพระมหากษัตริย์เป็นศูนย์ยึดเหนี่ยว จิตใจ และคงอยู่ชุกชาติไทยตลอดไป	1 ครั้ง	10,000	10,000	50,000	50,000	50,000	จำนวนผู้เข้าร่วมโครงการ	ประชาชนเกิดความรัก ความสามัคคี คอสถาบันพระมหากษัตริย์	สำนักปลัด
9	โครงการจัดงานวันเฉลิมพระชนมพรรษาพระบาทสมเด็จพระปรเมนทรมหาอานันทมหิดลราชกุมารีสิรินธร มหาราชราชนภมา พระวชิรเกล้าเจ้าอยู่หัว	เพื่อเทิดทูนพระเกียรติคุณของพระบาทสมเด็จพระเจ้าอยู่หัว รัชกาลที่ 10	1 ครั้ง	10,000	10,000	20,000	20,000	20,000	จำนวนผู้เข้าร่วมโครงการ	ประชาชนได้เทิดทูนพระเกียรติคุณของพระบาทสมเด็จพระเจ้าอยู่หัว	สำนักปลัด
10	โครงการจัดงานวันเฉลิมพระชนมพรรษาสมเด็จพระปรมินทรมหาภูมิพลอดุลยเดช	เพื่อน้อมรำลึกพระมหากรุณาธิคุณ	1 ครั้ง	10,000	10,000	10,000	10,000	10,000	จำนวนผู้เข้าร่วมโครงการ	ประชาชนได้สำนึกในพระมหากรุณาธิคุณ	สำนักปลัด
11	โครงการจัดงานวันพ่อแห่งชาติ	เพื่อน้อมรำลึกพระมหากรุณาธิคุณ	1 ครั้ง	10,000	10,000	15,000	15,000	15,000	จำนวนผู้เข้าร่วมโครงการ	ประชาชนได้สำนึกในพระมหากรุณาธิคุณ	สำนักปลัด
12	โครงการจัดงานวันเฉลิมพระชนมพรรษาสมเด็จพระนางเจ้าสุทิดา พัชรสุธาพิมลลักษณ	เพื่อเทิดทูนพระเกียรติคุณของสมเด็จพระบรมราชินี	1 ครั้ง	10,000	10,000	10,000	10,000	10,000	จำนวนผู้เข้าร่วมโครงการ	ประชาชนได้เทิดทูนพระเกียรติคุณของสมเด็จพระบรมราชินี รัชกาลที่ 10	สำนักปลัด

ที่	โครงการ	วัตถุประสงค์	เป้าหมาย (ผลผลิตโครงการ)	งบประมาณและที่ผ่านมา					ตัวชี้วัด (KPI)	ผลที่คาดว่าจะได้รับ	หน่วยงาน ที่รับผิดชอบ
				2561	2562	2563	2564	2565			
13	โครงการศูนย์ปฏิบัติการร่วมในการช่วยเหลือประชาชนขององค์กรปกครองส่วนท้องถิ่น อำเภอมืองชัยภูมิ จังหวัดชัยภูมิ	ยุทธหุหนุ ขปท. ในเขต อำเภอมืองชัยภูมิ ตามโครงการศูนย์ ปฏิบัติการร่วมในการ ช่วยเหลือประชาชน ขององค์กรปกครอง ส่วนท้องถิ่น อำเภอมือง ชัยภูมิ จังหวัดชัยภูมิ	1 ครั้ง	25,000	25,000	25,000	25,000	25,000	จำนวนครั้ง ที่ดำเนินการ	ประชาชนที่ได้รับความสะดวก เดือดร้อนหรือไม่สามารถ ช่วยเหลือตัวเองได้ ในการดำรงชีพได้รับ ความช่วยเหลือตาม อำนาจหน้าที่ขององค์กร ปกครองส่วนท้องถิ่น	สำนักงัด

3. ยุทธศาสตร์การพัฒนาด้านสังคมและคุณภาพชีวิต

2. แผนงานรักษาความสงบภายใน

ที่	โครงการ	วัตถุประสงค์	เป้าหมาย (ผลผลิตโครงการ)	งบประมาณและที่ผ่านมา					ตัวชี้วัด (KPI)	ผลที่คาดว่าจะได้รับ	หน่วยงาน ที่รับผิดชอบ
				2561	2562	2,563	2564	2565			
1	โครงการศูนย์บริการประชาชนเพื่อป้องกันอุบัติเหตุ และอุบัติเหตุในช่วงเทศกาล	เพื่อเป็นค่าใช้จ่ายตามโครงการศูนย์บริการประชาชนเพื่อป้องกันอุบัติเหตุและอุบัติเหตุในช่วงเทศกาล	2 ครั้ง	50,000	50,000	50,000	50,000	50,000	อุบัติเหตุและร้องเรียนลดลง 20	การเกิดอุบัติเหตุและอุบัติเหตุร้ายแรงที่ลดลง	สำนักปลัด (แผนชุมชน)
2	โครงการเพิ่มศักยภาพบุคลากรด้านงานป้องกัน และบรรเทาสาธารณภัย	เพื่อพัฒนาศักยภาพของบุคลากรด้านงานป้องกันและบรรเทาสาธารณภัย	1 ครั้ง	50,000	50,000	50,000	50,000	50,000	จำนวนผู้เข้าร่วมโครงการ	บุคลากรทำงานป้องกันและบรรเทาสาธารณภัยมีศักยภาพเพิ่มขึ้น	สำนักปลัด
3	โครงการจัดซื้อวัสดุอุปกรณ์ป้องกันและบรรเทาสาธารณภัย อบต.ห้วยบง	จัดซื้อวัสดุอุปกรณ์ประจำศูนย์ป้องกันและบรรเทาสาธารณภัย	จำนวน 3 รายการ	30,000	30,000	30,000	30,000	30,000	จำนวนวัสดุอุปกรณ์	มีวัสดุอุปกรณ์ประจำศูนย์ป้องกันและบรรเทาสาธารณภัย	สำนักปลัด
4	โครงการช่วยเหลือผู้ประสบภัยแล้ง (กรณีขาดน้ำอุปโภค - บริโภค)	เพื่อเป็นค่าใช้จ่ายตามโครงการป้องกันและบรรเทาสาธารณภัย	14 หมู่บ้าน	50,000	50,000	50,000	50,000	50,000	ร้อยละของประชาชนที่ได้รับบริการช่วยเหลือ	ประชาชนที่ได้รับความช่วยเหลือได้ครบถ้วน	สำนักปลัด (แผนชุมชน)
5	โครงการบริการทางการแพทย์ฉุกเฉินและกู้ชีพ ผู้บาดเจ็บด้วยรถ	เพื่อให้ผู้รับบริการที่เจ็บป่วยฉุกเฉินสามารถรับบริการได้ทันที	14 หมู่บ้าน	50,000	50,000	50,000	50,000	50,000	ร้อยละของประชาชนที่ได้รับบริการช่วยเหลือ	ลดค่าใช้จ่ายที่เกิดขึ้น	สำนักปลัด

ที่	โครงการ	วัตถุประสงค์	เป้าหมาย (ผลผลิตโครงการ)	งบประมาณและที่ผ่านมา					ตัวชี้วัด (KPI)	ผลที่คาดว่าจะได้รับ	หน่วยงาน ที่รับผิดชอบ
				2561	2562	2,563	2564	2565			
6	โครงการอบรมเพิ่มศักยภาพอาสาสมัครป้องกันภัยฝ่ายพลเรือน (อปพร.)	เพื่อพัฒนาศักยภาพของอปพร. ในสังกัดให้มีความรู้ความสามารถเพิ่มขึ้น	1 ครั้ง	-	-	84,000	-	-	จำนวนผู้เข้า ร่วมโครงการ	อปพร. ในสังกัด มีความรู้ และ สามารถนำความรู้มาใช้ ให้เกิดประโยชน์ในพื้นที่	สำนักปลัด
7	โครงการจัดงานวันท้องถิ่นไทย	เพื่อเป็นค่าใช้จ่ายตามโครงการจัดงานวันท้องถิ่นไทย	1 ครั้ง	5,000	5,000	5,000	5,000	5,000	จำนวนผู้เข้า ร่วมโครงการ	บรรลุวัตถุประสงค์ที่วางไว้	สำนักปลัด

3. ยุทธศาสตร์การพัฒนาต้นสังกัดและคุณภาพชีวิต

3. แผนงานการศึกษา

ที่	โครงการ	วัตถุประสงค์	เป้าหมาย (ผลผลิตโครงการ)	งบประมาณและที่ผ่านมา					ตัวชี้วัด (KPI)	ผลที่คาดว่าจะได้รับ	หน่วยงาน ที่รับผิดชอบ
				2561	2562	2,563	2564	2565			
1	โครงการสนับสนุนค่าใช้จ่ายการบริหารสถานศึกษา	เพื่อจ่ายเป็นค่าอาหารกลางวันศูนย์พัฒนาเด็กเล็กบ้านห้วยห้ว ศูนย์พัฒนาเด็กเล็กบ้านหนองหิน	2 แห่ง	900,000	900,000	900,000	900,000	900,000	จำนวนนักเรียน	เด็กได้รับสารอาหารที่ช่วยในการเจริญเติบโตของเด็ก	สำนักปลัด
2	ค่าอาหารเสริม (นม) โรงเรียน ศูนย์พัฒนาเด็กเล็ก และโรงเรียนในสังกัดสำนักงานคณะกรรมการการศึกษาขั้นพื้นฐาน (สพฐ.)	เพื่อให้เด็กได้รับสารอาหารที่ช่วยในการเจริญเติบโตของเด็ก	7 แห่ง	1,292,720	1,292,720	1,292,720	1,292,720	1,292,720	จำนวนนักเรียน	เด็กได้รับสารอาหารที่ช่วยในการเจริญเติบโตของเด็ก	สำนักปลัด
3	อุดหนุนโครงการอาหารกลางวันให้กับโรงเรียนสังกัดสำนักงานคณะกรรมการการศึกษาขั้นพื้นฐาน (สพฐ.) และศูนย์พัฒนาเด็กเล็ก	เพื่อสำหรับจ่ายอุดหนุนให้กับโรงเรียนสังกัดสำนักงานคณะกรรมการการศึกษาขั้นพื้นฐาน (สพฐ.) และศูนย์พัฒนาเด็กเล็ก	5 แห่ง	1,870,000	1,870,000	1,870,000	1,870,000	1,870,000	จำนวนนักเรียน	เด็กได้รับสารอาหารที่ช่วยในการเจริญเติบโตของเด็ก	สำนักปลัด
4	โครงการจัดซื้อหนังสือพิมพ์ประจำหมู่บ้านทั้ง 14 หมู่บ้าน, อบต. ท้องน	เพื่อให้ประชาชนได้รับข้อมูลข่าวสารทันต่อสถานการณ์	5,475 ฉบับ	75,000	75,000	75,000	75,000	75,000	จำนวนหนังสือพิมพ์	ประชาชนได้รับข้อมูลข่าวสารทันต่อสถานการณ์	สำนักปลัด (จากแผนชุมชน)
5	โครงการส่งเสริมและสนับสนุนการมีงานทำของ	เพื่อให้เด็กได้มีความรู้ และ	1 ครั้ง	100,000	100,000	100,000	100,000	100,000	จำนวน	เด็กมีรายได้มากกว่าปกติ	สำนักปลัด

ที่	โครงการ	วัตถุประสงค์	เป้าหมาย (ผลผลิตโครงการ)	งบประมาณและที่ผ่านมา					ตัวชี้วัด (KPI)	ผลที่คาดว่าจะได้รับ	หน่วยงาน ที่รับผิดชอบ
				2561	2562	2,563	2564	2565			
6	โครงการอบรมพัฒนาศักยภาพสมาชิก และเยาวชนตำบลห้วยบง	เพื่อพัฒนาศักยภาพเด็กและเยาวชน	1 ครั้ง	20,000	20,000	20,000	20,000	20,000	จำนวนผู้เข้าร่วมกิจกรรม	เด็กและเยาวชนที่มีศักยภาพเพิ่มขึ้น	สำนักปลัด
7	โครงการจัดงานวันเยาวชน	เพื่อให้เด็กรู้จักหน้าที่ และรับผิดชอบของตนเอง เกิดความรัก ความสามัคคี	1 ครั้ง	20,000	20,000	20,000	20,000	20,000	จำนวนผู้เข้าร่วมกิจกรรม	เยาวชนได้ทำกิจกรรมร่วมกัน	สำนักปลัด
8	โครงการวันเด็กแห่งชาติ	เพื่อจัดกิจกรรมต่างๆ ให้กับเด็กในเขตตำบลห้วยบง	1 ครั้ง	20,000	20,000	30,000	30,000	30,000	จำนวนผู้เข้าร่วมกิจกรรม	เด็กได้รับการส่งเสริมพัฒนาการที่ดี	สำนักปลัด

3. ยุทธศาสตร์การพัฒนาด้านสังคมและคุณภาพชีวิต

4. แผนงานสาธารณสุข

ที่	โครงการ	วัตถุประสงค์	เป้าหมาย (ผลผลิตโครงการ)	งบประมาณและที่ผ่านมา						ตัวชี้วัด (KPI)	ผลที่คาดว่าจะได้รับ	หน่วยงาน ที่รับผิดชอบ
				2561	2562	2,563	2564	2565				
1	โครงการควบคุมป้องกันควบคุมโรคในชุมชน	เพื่อให้ชุมชนหมู่บ้าน ได้รับ บริการด้านสาธารณสุข	14 หมู่บ้าน	30,000	30,000	30,000	30,000	30,000	30,000	จำนวนครั้งที่ จัดกิจกรรม/ โครงการ	ประชาชนได้รับการบริการ ในพื้นที่	กองสาธารณสุขฯ
2	โครงการสมทบงบประมาณกองทุนหลักประกัน สุขภาพตำบลด้วยง	เพื่อสนับสนุนงบประมาณให้กับ กองทุนหลักประกันสุขภาพ ตำบลด้วยง	1 ครั้ง	100,000	100,000	100,000	100,000	100,000	จำนวนครั้ง ที่สนับสนุน	ประชาชนได้รับการบริการ จากระบบหลักประกัน สุขภาพแห่งชาติ	กองสาธารณสุขฯ	
3	โครงการพระราชดำริด้านสาธารณสุข	เพื่อเป็นงบประมาณ สนับสนุนงานสาธารณสุข ในเขตหมู่บ้าน ได้แก่ - ด้านการส่งเสริมสุขภาพ - ด้านการป้องกันโรค - ด้านการรักษาพยาบาล การฟื้นฟูสุขภาพตั้งเป็นการ สาธารณสุขที่เพิ่มเติมหรือ เสริมจากระบบสาธารณสุข รัฐ	14 หมู่บ้าน	280,000	280,000	280,000	280,000	280,000	จำนวน หมู่บ้าน	การดำเนินงานของ อสม. มีประสิทธิภาพประชาชน ได้รับความพึงพอใจในงาน ด้านสาธารณสุข	กองสาธารณสุขฯ	

ที่	โครงการ	วัตถุประสงค์	เป้าหมาย (แผนลัดโครงการ)	งบประมาณและที่ผ่านมา					ตัวชี้วัด (KPI)	ผลที่คาดว่าจะได้รับ	หน่วยงาน ที่รับผิดชอบ
				2561	2562	2,563	2564	2565			
4	โครงการป้องกันและแก้ไขปัญหาเสพติด	เพื่อป้องกันกลุ่มเสี่ยงรวมทั้งประชาชนทั่วไปในเขตตำบลห้วยบงข้างเคียงยาเสพติดเพื่อปฏิบัติตามนโยบายของรัฐบาลซึ่งประกาศเป็นวาระแห่งชาติ	12 ครั้ง	30,000	30,000	30,000	30,000	30,000	กลุ่มเสี่ยงลดลงร้อยละ 20	กลุ่มเสี่ยงรวมทั้งประชาชนทั่วไปในเขตตำบลห้วยบงและพื้นที่ใกล้เคียงยาเสพติด มีจำนวนลดลง	กองสาธารณสุขฯ
5	โครงการอบรมการป้องกันและแก้ไขปัญหาการตั้งครรภ์ในวัยรุ่น	เพื่อให้วัยรุ่นมีความรู้ด้านเพศศึกษาและทักษะชีวิตสามารถลงมือปฏิบัติสัมพันธ์หรือป้องกันการตั้งครรภ์เมื่อมีเพศสัมพันธ์	14 หมู่บ้าน	20,000	20,000	20,000	20,000	20,000	กลุ่มเสี่ยงลดลงร้อยละ 20	ลดการตั้งครรภ์ในวัยรุ่น	กองสาธารณสุขฯ
6	โครงการป้องกันและควบคุมโรคพิษสุนัขบ้า	เพื่อป้องกันและควบคุมการแพร่ระบาดของโรคพิษสุนัขบ้าในพื้นที่	14 หมู่บ้าน	40,000	40,000	40,000	40,000	40,000	กลุ่มเสี่ยงลดลงร้อยละ 80	ความเสี่ยงในการแพร่ระบาด ของโรคพิษสุนัขบ้า จากสัตว์สู่คนลดลง	กองสาธารณสุขฯ

3. ยุทธศาสตร์การพัฒนาด้านสังคมและคุณภาพชีวิต

5. แผนงานสังคมสงเคราะห์

ที่	โครงการ	วัตถุประสงค์	เป้าหมาย (ผลผลิตโครงการ)	งบประมาณและที่ผ่านมา					ตัวชี้วัด (KPI)	ผลที่คาดว่าจะได้รับ	หน่วยงาน ที่รับผิดชอบ
				2561	2562	2,563	2564	2565			
1	โครงการอบรมพัฒนาศักยภาพผู้สูงอายุ	เพื่อพัฒนาศักยภาพผู้สูงอายุ ตำบลห้วยบง	14 หมู่บ้าน	20,000	-	-	-	-	จำนวน ผู้เข้าร่วม โครงการ	ผู้สูงอายุได้รับความรู้ ความเข้าใจในหลักการ และวิธีพัฒนาศักยภาพตัวเอง	กองสวัสดิการ
2	โครงการอบรมพัฒนาศักยภาพกลุ่มสตรี	เพื่อพัฒนาศักยภาพกลุ่มสตรี ตำบลห้วยบง	1 ครั้ง	30,000	-	-	-	-	จำนวนครั้ง ที่สนับสนุน	กลุ่มสตรีได้รับความรู้ ความเข้าใจในหลักการ และวิธีพัฒนาศักยภาพตัวเอง	กองสวัสดิการ
3	โครงการบ้านห้องถิ่นไทย เทิดไท้องค์ราชัน ราชาินี	เพื่อก่อสร้าง ซ่อมแซม ปรับปรุง ที่อยู่อาศัยให้กับประชาชน ผู้ด้อยโอกาส ผู้ยากไร้ ผู้พิการ หรือยากจนที่ไม่มีที่อยู่อาศัย อย่างมั่นคง	1 หลัง	50,000	-	-	-	-	จำนวน	ผู้ด้อยโอกาส ผู้ยากไร้ ผู้พิการ หรือยากจนที่มีที่อยู่อาศัย อย่างมั่นคง	กองสวัสดิการ

3. ยุทธศาสตร์การพัฒนาในด้านสังคมและคุณภาพชีวิต

6. แผนงานสร้างความเข้มแข็งของชุมชน

ที่	โครงการ	วัตถุประสงค์	เป้าหมาย (ผลผลิตโครงการ)	งบประมาณและที่ผ่านมา					ตัวชี้วัด (KPI)	ผลที่คาดว่าจะได้รับ	หน่วยงาน ที่รับผิดชอบ
				2561	2562	2,563	2564	2565			
1	โครงการส่งเสริมและสนับสนุนการจัดเวทีประชาคมเพื่อจัดทำแผนพัฒนาท้องถิ่น	เพื่อรับทราบปัญหาของประชาชนเพื่อให้ประชาชนมีส่วนร่วมในการจัดทำแผนพัฒนาท้องถิ่น	14 หมู่บ้าน	5,000	5,000	5,000	5,000	5,000	จำนวนผู้เข้าร่วมโครงการ	อบต. นำข้อมูลที่ได้รับมาจัดทำแผนประชาคมความต้องการและปัญหาของแต่ละหมู่บ้าน	สำนักปลัด
2	โครงการสนับสนุนการขับเคลื่อนแผนชุมชน	เพื่ออุดหนุนพัฒนาชุมชนอำเภอเมืองชัยภูมิตามโครงการสนับสนุนการแผนชุมชนจัดทำ	1 ครั้ง	5,000	5,000	5,000	5,000	5,000	จำนวนครั้งที่สนับสนุน	บรรลุมิติประสงค์ของโครงการสนับสนุนข้อมูลเพื่อการจัดทำแผนชุมชน	สำนักปลัด

3. ยุทธศาสตร์การพัฒนาด้านสังคมและคุณภาพชีวิต

7. แผนงานกลาง

ที่	โครงการ	วัตถุประสงค์	เป้าหมาย (ผลผลิตโครงการ)	งบประมาณและที่ผ่านมา				ตัวชี้วัด (KPI)	ผลที่คาดว่าจะได้รับ	หน่วยงาน ที่รับผิดชอบ
				2561	2562	2,563	2564			
1	สนับสนุนเบี้ยยังชีพผู้สูงอายุ	เพื่อให้ความช่วยเหลือด้านเบี้ย ยังชีพแก่ผู้สูงอายุ	22 คน	150,000	150,000	150,000	150,000	150,000	ผู้สูงอายุในชุมชนมี คุณภาพชีวิตที่ดีขึ้น	กองสวัสดิการฯ (จากแผนชุมชน)
2	สนับสนุนเบี้ยยังชีพผู้สูงอายุ	เพื่อให้ความช่วยเหลือด้าน เบี้ยยังชีพแก่คนชรา	1,705 คน	12,220,800	12,220,800	12,220,800	12,220,800	12,220,800	ผู้สูงอายุในชุมชนมีคุณภาพ ชีวิตที่ดีขึ้น	กองสวัสดิการฯ (จากแผนชุมชน)
3	สนับสนุนเบี้ยยังชีพคนพิการ	เพื่อให้ความช่วยเหลือด้าน เบี้ยยังชีพแก่ผู้พิการ	712 คน	6,931,200	6,931,200	6,931,200	6,931,200	6,931,200	ผู้พิการในชุมชนมีคุณภาพ ชีวิตที่ดีขึ้น	กองสวัสดิการฯ (จากแผนชุมชน)

3. เกณฑ์การพัฒนาด้านสังคมและคุณภาพชีวิต

B. แผนงานเฉพาะและชุมชน

ที่	โครงการ	วัตถุประสงค์	เป้าหมาย (ผลผลิตโครงการ)	งบประมาณและที่ผ่านมา					ตัวชี้วัด (KPI)	ผลที่คาดว่าจะได้รับ	หน่วยงาน ที่รับผิดชอบ
				2561	2562	2563	2564	2565			
1	โครงการพัฒนาคุณภาพคณะกรรมการบริหาร และบำรุงรักษาระบบประปาหมู่บ้าน	เพื่อพัฒนาศักยภาพ คณะกรรมการประปาหมู่บ้าน	1 ครั้ง	10,000	10,000	10,000	10,000	10,000	จำนวนครั้ง	คณะกรรมการประปา หมู่บ้านมีศักยภาพเพิ่มขึ้น	กองช่าง
2	โครงการขนานน้ำใต้ดิน	เพื่อให้สามารถเก็บกักน้ำไว้ อุบโนทบริโภคตลอดทั้งปี	1 แห่ง	-	-	50,000	50,000	50,000	จำนวนแห่ง	ประชาชนมีน้ำไว้อุปโภค- บริโภคตลอดปี	กองช่าง

3. ยุทธศาสตร์การพัฒนาตำบลสังคมและคุณภาพชีวิต

9. แผนงานการศาสนาวัฒนธรรมและนันทนาการ

ที่	โครงการ	วัตถุประสงค์	เป้าหมาย (ผลผลิตโครงการ)	งบประมาณและที่ผ่านมา					ตัวชี้วัด (KPI)	ผลที่คาดว่าจะได้รับ	หน่วยงาน ที่รับผิดชอบ
				2561	2562	2563	2564	2565			
1	โครงการแข่งขันกีฬาห้วยขมิ้นกีฬายานาเสพติด	ประชาชน/เยาวชน/ นักเรียน/ ผู้ที่สนใจเข้าร่วม กิจกรรมรู้จักใช้เวลาว่างให้ เกิดประโยชน์ไม่เอาเวลาไป ยุ่งเกี่ยวกับ ยาเสพติด	14 หมู่บ้าน	-	80,000	80,000	80,000	80,000	จำนวน กิจกรรม	ประชาชน/เยาวชน/ นักเรียน/ประชาชนรู้จัก การให้อภัยและมีสุขภาพ ที่แข็งแรง สมบูรณ์	สำนักงัด (จากแผนชุมชน)
2	โครงการจัดงานวันผู้สูงอายุ	เพื่อสร้างขวัญและกำลังใจ ให้ผู้สูงอายุอยู่อย่างมีคุณค่า	14 หมู่บ้าน	10,000	10,000	10,000	10,000	จำนวน ผู้เข้าร่วม โครงการ	ครอบครัว ชุมชน และ องค์กรเห็นคุณค่าของ ผู้สูงอายุ	กองสวัสดิการฯ. (จากแผนชุมชน)	
3	โครงการอบรมส่งเสริมสุขภาพ พัฒนาสุขภาพและ การออกกำลังกาย ผู้สูงอายุ/คนพิการ/ผู้ด้อยโอกาส	เพื่อส่งเสริมสุขภาพ พัฒนา สุขภาพและการออกกำลังกาย ผู้สูงอายุ/คนพิการ/ ผู้ด้อยโอกาส	14 หมู่บ้าน	10,000	10,000	10,000	10,000	จำนวน ผู้เข้าร่วม โครงการ	ผู้สูงอายุ/คนพิการ/ผู้ด้อย โอกาส	กองสวัสดิการฯ. (จากแผนชุมชน)	
4	โครงการอบรมพัฒนาศักยภาพผู้สูงอายุ	เพื่อพัฒนาศักยภาพ ผู้สูงอายุตำบลห้วยขมิ้น	14 หมู่บ้าน	20,000	20,000	20,000	20,000	จำนวน ผู้เข้าร่วม โครงการ	ผู้สูงอายุได้รับความรู้ ความเข้าใจ ในหลักการและ วิธีพัฒนาศักยภาพตัวเอง	กองสวัสดิการฯ	
5	โครงการแข่งขันกีฬาสร้างเครือข่ายด้านยาเสพติด	หน่วยงาน/เจ้าหน้าที่/ประชาชน เข้าร่วมกิจกรรมเพื่อสร้าง เครือข่ายในการป้องกันและ	1 แห่ง	-	50,000	50,000	50,000	จำนวน ผู้เข้าร่วม โครงการ	ผู้เข้าร่วมกิจกรรมสามารถ ร่วมเป็นเครือข่ายในการ ป้องกันและแก้ไขปัญหา	สำนักงัด	

- ยุทธศาสตร์จังหวัดที่ 2 การพัฒนาสังคมและคุณภาพชีวิตให้มั่นคงตามหลักปรัชญาของเศรษฐกิจพอเพียง
- ยุทธศาสตร์การพัฒนาขององค์การปกครองส่วนท้องถิ่น ในเขตจังหวัดที่ 7 การจัดการทรัพยากรธรรมชาติและสิ่งแวดล้อมแบบมีส่วนร่วมและยั่งยืน
4. ยุทธศาสตร์การพัฒนาทรัพยากรธรรมชาติและสิ่งแวดล้อม

1. แผนงานการเกษตร

ที่	โครงการ	วัตถุประสงค์	เป้าหมาย (ผลผลิตโครงการ)	งบประมาณและที่ผ่านมา					ตัวชี้วัด (KPI)	ผลที่คาดว่าจะได้รับ	หน่วยงาน ที่รับผิดชอบ
				2561	2562	2563	2564	2565			
1	โครงการปลูกป่าเฉลิมพระเกียรติ	เพื่อเพิ่มพื้นที่สีเขียวโดยการปลูกต้นไม้/หญ้าแฝกเพื่อเป็นสวนป่าชุมชนเป็นการเฉลิมพระเกียรติในโอกาสต่าง ๆ	ป่าชุมชน จำนวน 1 แห่ง	10,000	10,000	10,000	10,000	10,000	จำนวน 1 แห่ง	ต้นไม้จำนวนมากขึ้น รักษาความชุ่มชื้นของดิน ทำให้ฝนตกต้องตาม ฤดูกาล	สำนักปลัด (แผนชุมชน)
2	โครงการอบรมให้ความรู้การลดและคัดแยกขยะตั้งแต่ครัวเรือน	เพื่อส่งเสริมการคัดแยกขยะรีไซเคิลและขยะอันตราย	14 หมู่บ้าน	20,000	20,000	20,000	20,000	จำนวน หมู่บ้าน ที่เข้าร่วม	ชุมชนมีส่วนร่วมในการ จัดการขยะ	กองสาธารณสุข	
3	โครงการรณรงค์ทรัพยากร และสิ่งแวดล้อม	เพื่ออนุรักษ์และจัดการทรัพยากรธรรมชาติให้เหมาะสมและได้รับประโยชน์สูงสุด	14 หมู่บ้าน	10,000	10,000	10,000	10,000	จำนวน หมู่บ้าน ที่เข้าร่วม	ประชาชนตระหนักถึง ความสำคัญของ ทรัพยากรและสิ่งแวดล้อม ตลอดเวลา	กองสาธารณสุข	
4	โครงการจ้างเหมาผู้ดำเนินการจัดเก็บขยะและมูลฝอยในตำบลห้วยง	เพื่อดำเนินการจัดเก็บ ขยะและมูลฝอยใน ตำบลห้วยง	14 หมู่บ้าน	350,000	350,000	350,000	350,000	ขยะลดลง ร้อยละ 80	ชุมชนปลอดในตำบล ห้วยงลดลง	กองสาธารณสุข	
5	โครงการบริหารจัดการพื้นที่เกษตรกรรม	เพื่อปรับปรุงพื้นที่นา/ มันสำปะหลัง เป็นการปลูก	14 หมู่บ้าน	20,000	20,000	20,000	20,000	จำนวนพื้นที่	ประชาชนมีคุณภาพ ชีวิตที่ดีขึ้น	สำนักปลัด	

ที่	โครงการ	วัตถุประสงค์	เป้าหมาย (ผลผลิตโครงการ)	งบประมาณและที่ผ่านมา					ตัวชี้วัด (KPI)	ผลที่คาดว่าจะได้รับ	หน่วยงาน ที่รับผิดชอบ
				2561	2562	2563	2564	2565			
6	โครงการอบรมอาสาสมัครท้องถิ่นรักษ์โลก (อถล.)	เพื่อส่งเสริมการมีส่วนร่วมของคนในชุมชนในการอนุรักษ์ทรัพยากรธรรมชาติและสิ่งแวดล้อมในหมู่บ้าน	14 หมู่บ้าน	-	25,000	25,000	25,000	25,000	จำนวนผู้เข้าอบรม	คนในชุมชนตระหนักถึงความสำคัญในการอนุรักษ์ทรัพยากรธรรมชาติและสิ่งแวดล้อม	สำนักปลัด
7	โครงการส่งเสริมการเกษตรแบบแปลงใหญ่	เพื่อเพิ่มประสิทธิภาพการผลิตโดยส่งเสริมให้เกษตรกรรายย่อยมีความเข้มแข็งสามารถบริหารจัดการการผลิต การตลาดได้ อย่างมีประสิทธิภาพ	14 หมู่บ้าน	10,000	10,000	10,000	10,000	จำนวนผู้เข้าอบรม	เกษตรกรมีความเข้มแข็งสามารถบริหารจัดการการผลิต การตลาดได้อย่างมีประสิทธิภาพ	สำนักปลัด	
8	โครงการ รั้วน้ำ รักษาแผ่นดิน	เพื่อเพิ่มพื้นที่สีเขียวโดยการปลูกต้นไม้/หญ้าแฝกเพื่อเป็น สวนป่าชุมชน	ป่าชุมชน จำนวน 1 แห่ง	10,000	10,000	10,000	10,000	จำนวน 1 แห่ง	ต้นไม้มีจำนวนมากขึ้น รักษาความชุ่มชื้นของดิน ทำให้ฝนตกต้องตามฤดูกาล	สำนักปลัด (แผนชุมชน)	
9	โครงการอนุรักษ์พันธุกรรมพืช อันเนื่องมาจากพระราชดำริ สมเด็จพระเทพรัตนราชสุดาฯ สยามบรมราชกุมารี	เพื่อเป็นการอนุรักษ์พันธุ์พืชที่มีคุณค่าในท้องถิ่น และนำมาใช้ประโยชน์ รวมถึงร่วมกันดูแลรักษาทรัพยากรในท้องถิ่น	1 โครงการ	-	5,000	5,000	5,000	จำนวน 1 แห่ง	ทรัพยากรในท้องถิ่นได้รับการอนุรักษ์ให้คงอยู่ และนำมาใช้ประโยชน์ได้	สำนักปลัด	

4. ยุทธศาสตร์การพัฒนาศูนย์บริการธรรมชาตินะและสิ่งแวดล้อม

1. แผนงานคหะและชุมชน

ที่	โครงการ	วัตถุประสงค์	เป้าหมาย (ผลผลิตโครงการ)	งบประมาณและที่ผ่านมา					ตัวชี้วัด (KPI)	ผลที่คาดว่าจะได้รับ	หน่วยงาน ที่รับผิดชอบ
				2561	2562	2,563	2564	2565			
1	โครงการปรับปรุงบ่อขยะ	เพื่อเป็นค่าใช้จ่ายในการปรับปรุงบ่อขยะ	บ่อขยะ จำนวน 1 บ่อ	50,000	50,000	50,000	50,000	50,000	จำนวน 1 บ่อ	อบต.มีบ่อขยะที่ได้ มาตรฐาน	กองสาธารณสุขสภาฯ

ยุทธศาสตร์จังหวัดที่ 3 การสร้างความมั่นคงเพื่อการพัฒนาจังหวัดสู่ความมั่นคงและยั่งยืน

ยุทธศาสตร์การพัฒนาขององค์กรปกครองส่วนท้องถิ่น ในเขตจังหวัดที่ 8 การบริหารจัดการบ้านเมืองที่ดีมีประสิทธิภาพ

5. ยุทธศาสตร์การบริหารจัดการบ้านเมืองที่ดีมีประสิทธิภาพ

1. แผนงานบริหารงานทั่วไป

ที่	โครงการ	วัตถุประสงค์	เป้าหมาย (ผลผลิตโครงการ)	งบประมาณและที่ผ่านมา					ตัวชี้วัด (KPI)	ผลที่คาดว่าจะได้รับ	หน่วยงาน ที่รับผิดชอบ
				2561	2562	2,563	2564	2565			
1	โครงการฝึกอบรมเพิ่มศักยภาพผู้บริหารท้องถิ่น สมาชิกสภาองค์กรบริหารส่วนตำบล	เพื่อเพิ่มขีดความสามารถ ศักยภาพของบุคลากร	1 ครั้ง	100,000	100,000	100,000	100,000	100,000	บุคลากร มีความรู้ เพิ่มขึ้น ร้อยละ 60	บุคลากรมีความรู้และ ทักษะในการปฏิบัติงาน	สำนักปลัด
2	โครงการอบรมพัฒนาศักยภาพของพนักงานส่วน ตำบลเพื่อเพิ่มประสิทธิภาพในการปฏิบัติงานให้ บริการประชาชนของ อบต.ช่วยเหลือ	เพื่อเพิ่มขีดความสามารถ ศักยภาพของบุคลากร	1 ครั้ง	100,000	100,000	100,000	100,000	100,000	บุคลากร มีความรู้ เพิ่มขึ้น ร้อยละ 60	บุคลากรมีความรู้และ ทักษะในการปฏิบัติงาน	สำนักปลัด
3	โครงการอบรมเพิ่มประสิทธิภาพการปฏิบัติงานให้กับ คณะผู้บริหาร สมาชิกสภาองค์การบริหารส่วนตำบล พนักงานส่วนตำบล และพนักงานจ้าง อบต.ช่วยเหลือ	เพื่อเพิ่มประสิทธิภาพ การปฏิบัติงานของบุคลากร ในสังกัด	1 ครั้ง	-	-	50,000	50,000	50,000	บุคลากร มีความรู้ เพิ่มขึ้น ร้อยละ 60	บุคลากรมีความรู้และ ทักษะในการปฏิบัติงาน อย่างมีประสิทธิภาพ	สำนักปลัด
4	โครงการฝึกอบรมเชิงปฏิบัติการพัฒนาคุณภาพ การบริหารจัดการองค์การบริหารส่วนตำบล หัวข้องบ ตามกรอบแนวทางการพัฒนาคุณภาพ การบริหารจัดการภาครัฐ (MPOA)	เพื่อพัฒนาคุณภาพ การบริหารจัดการของ อบต. ของบุคลากรในสังกัด	1 ครั้ง	-	-	100,000	100,000	100,000	บุคลากร มีความรู้ เพิ่มขึ้น ร้อยละ 60	บุคลากรมีความรู้และ ทักษะในการบริหารจัดการ ใน อบต.	สำนักปลัด

ที่	โครงการ	วัตถุประสงค์	เป้าหมาย (ผลผลิตโครงการ)	งบประมาณและที่ผ่านมา					ตัวชี้วัด (KPI)	ผลที่คาดว่าจะได้รับ	หน่วยงาน ที่รับผิดชอบ
				2561	2562	2,563	2564	2565			
5	โครงการอบรมคุณธรรม จริยธรรม	เพื่อให้ผู้บริหาร สมาชิก สภาองค์การบริหาร ส่วนตำบลที่มีคุณธรรม และจริยธรรม	1 ครั้ง	20,000	20,000	15,000	15,000	15,000	จำนวน ผู้เข้าร่วม โครงการ	ผู้บริหาร สมาชิกสภา องค์การบริหารส่วนตำบล และผู้นำชุมชน มีคุณธรรม และจริยธรรม	สำนักปลัด
6	โครงการพัฒนารายได้ และระบบการจัดเก็บภาษี ในตำบล	- เพื่อเป็นค่าใช้จ่ายในการ ดำเนินโครงการปรับปรุง ข้อมูล แผนที่ภาษีและ ทะเบียนทรัพย์สิน - เพื่อประชาสัมพันธ์ให้ ประชาชนมีความรู้ความ เข้าใจ ในการชำระภาษี มากขึ้น - เพื่อให้ประชาชนมีความรู้ ความเข้าใจเกี่ยวกับภาษี และค่าธรรมเนียมมากขึ้น - เพื่อออกให้บริการจัดเก็บ ภาษีนอกสถานที่ ได้อย่าง โปร่งใส, ภาษีป้าย, และ ภาษีโรงเรือนและที่ดิน	1 ครั้ง	20,000	20,000	20,000	20,000	20,000	จำนวนครั้ง ที่ดำเนินการ	การจัดทำแผนที่ภาษีและ ทะเบียนทรัพย์สินเป็น ปัจจุบัน ประชาชนได้รับข่าวสาร จาก อบต.เป็นปัจจุบัน ประชาชนได้รับความสะดวก มากขึ้นในการชำระภาษี	กองคลัง

ที่	โครงการ	วัตถุประสงค์	เป้าหมาย (ผลผลิตโครงการ)	งบประมาณและที่ผ่านมา					ตัวชี้วัด (KPI)	ผลที่คาดว่าจะได้รับ	หน่วยงาน ที่รับผิดชอบ
				2561	2562	2,563	2564	2565			
7	โครงการปรับปรุงข้อมูลแผนที่ภาคีและทะเบียนทรัพย์สิน	เพื่อจัดทำระบบฐานข้อมูลทะเบียนการจัดสวัสดิการสังคมและจัดทำข้อมูลบนระบบแผนที่ฯ	14 หมู่บ้าน	10,000	10,000	10,000	10,000	10,000	จำนวนหมู่บ้านที่จัดทำฐานข้อมูล	ได้ระบบฐานข้อมูลการจัดสวัสดิการสังคมฯ ที่มีประสิทธิภาพ	กองคลัง
8	โครงการสร้างความรู้ความเข้าใจกระบวนการเลือกตั้งตามระบอบประชาธิปไตยสำหรับประชาชน	เพื่อให้หมู่บ้านที่มีคุณธรรมและจริยธรรมพัฒนาท้องถิ่น	1 ครั้ง	20,000	20,000	20,000	20,000	20,000	จำนวนผู้เข้าร่วมโครงการ	มีผู้นำที่มีคุณธรรม และจริยธรรมพัฒนาท้องถิ่น	สำนักปลัด
9	โครงการเลือกตั้งสมาชิกสภาองค์การบริหารส่วนตำบลช่วยขง และนายกองค์การบริหารส่วนตำบลช่วยขง	เพื่อเป็นค่าใช้จ่ายสำหรับการเลือกตั้ง/เลือกตั้งซ่อมสมาชิกสภาองค์การบริหารส่วนตำบล และนายกองค์การบริหารส่วนตำบล	1 ครั้ง	600,000	600,000	600,000	600,000	600,000	จำนวนครั้ง	บรรลุวัตถุประสงค์ที่วางไว้	สำนักปลัด
10	โครงการเพิ่มประสิทธิภาพการจัดเก็บรายได้	เพื่อเป็นค่าใช้จ่ายในการดำเนินโครงการเพิ่มประสิทธิภาพการจัดเก็บรายได้	1 ครั้ง	-	-	5,000	5,000	5,000	จำนวนครั้ง	การจัดเก็บภาษีในพื้นที่ได้อย่างมีประสิทธิภาพ	กองคลัง

ยุทธศาสตร์จังหวัดที่ 2 การพัฒนาสังคมและคุณภาพชีวิตตามหลักปรัชญาของเศรษฐกิจพอเพียง

ยุทธศาสตร์การพัฒนาองค์กรปกครองส่วนท้องถิ่น ในเขตจังหวัดที่ 1 และ 2 การพัฒนาคนและสังคมที่มีคุณภาพ, การพัฒนาคุณภาพชีวิตและความเป็นอยู่ของประชาชนให้เข้มแข็งและยั่งยืน

2. ยุทธศาสตร์การพัฒนาด้านสังคมและคุณภาพชีวิต

1. แผนงานบริหารงานทั่วไป

ที่	โครงการ	วัตถุประสงค์	เป้าหมาย (ผลผลิตโครงการ)	งบประมาณและที่ผ่านมา					ตัวชี้วัด (KPI)	ผลที่คาดว่าจะ จะได้รับ	หน่วยงาน รับผิดชอบหลัก
				2561	2562	2,563	2564	2565			
1	โครงการประสานความร่วมมือพัฒนาศูนย์รวมข้อมูล ข่าวสารการจัดซื้อ จัดจ้างของหน่วยการ บริหารราชการส่วนท้องถิ่นอำเภอเมืองชัยภูมิ	อุดหนุน อปท. ในเขต อำเภอเมืองชัยภูมิ ตามโครงการประสาน ความร่วมมือพัฒนาศูนย์ ประสาน ความร่วมมือ พัฒนาศูนย์ข้อมูลฯ	1 ครั้ง	25,000	25,000	25,000	25,000	25,000	จำนวนครั้ง ที่สนับสนุน	เพื่อพัฒนาศูนย์ รวมข้อมูลข่าวสาร จัดซื้อ จัดจ้าง ของ อปท.	สำนักปลัด
2	โครงการฝึกอบรมชุมชนอาสา	อุดหนุน สถานีตำรวจ ภูซลาดใหญ่ ตาม โครงการฝึกอบรมชุมชน อาสาประชาร่วมเย็น	1 ครั้ง	55,590	-	-	-	-	จำนวนครั้ง ที่สนับสนุน	เพื่อปลูกจิตสำนึก ของประชาชนในชุมชนต่อ การแพร่ระบาดของ ยาเสพติด	สำนักปลัด
3	โครงการเกษตรเพื่ออาหารกลางวันตามแนวปรัชญา ของเศรษฐกิจพอเพียง	อุดหนุน โรงเรียนบ้าน ห้วยหว้า	1 ครั้ง	124,910	-	-	-	-	จำนวนครั้ง ที่สนับสนุน	นักเรียน ได้รับประทาน อาหารกลางวันที่มีคุณภาพ	สำนักปลัด
4	โครงการอนุรักษ์รักษาสวนป่าพัฒนาบ้านเกิด	อุดหนุน บ้านสันทอง หมู่ที่ 6	1 ครั้ง	50,000	-	-	-	-	จำนวนครั้ง ที่สนับสนุน	เพื่ออนุรักษ์ทรัพยากร ธรรมชาติตามแนวพระราช ดำริเพื่อให้ชุมชน มีส่วนร่วมในการอนุรักษ์ ทรัพยากรป่าไม้	สำนักปลัด

รายละเอียดโครงการพัฒนา

แผนพัฒนาท้องถิ่น (พ.ศ. 2561 - 2565)

สำหรับ โครงการที่เกิดขึ้นศักยภาพขององค์กรปกครองส่วนท้องถิ่น

องค์การบริหารส่วนตำบลห้วยบง

ยุทธศาสตร์จังหวัดที่ 3 การสร้างความมั่นคงเพื่อการพัฒนาจังหวัดสู่ความมั่นคงและยั่งยืน

ยุทธศาสตร์การพัฒนาขององค์กรปกครองส่วนท้องถิ่น ในเขตจังหวัดที่ 6 การพัฒนาโครงสร้างพื้นฐานเพื่อรองรับการเป็นศูนย์กลางทางการตลาด

1. ยุทธศาสตร์การพัฒนาตำบลโครงสร้างพื้นฐาน

1.1 แผนงานเกษตรและชุมชน

ที่	โครงการ	วัตถุประสงค์	เป้าหมาย (ผลผลิตโครงการ)	งบประมาณและที่ผ่านมา					ตัวชี้วัด (KPI)	ผลที่คาดว่าจะได้รับ	หน่วยงาน ที่รับผิดชอบ
				2561	2562	2563	2564	2565			
1	ก่อสร้างถนน คสล.บ้านห้วยบง หมู่ที่ 1 สายโรงเรียน บ้านห้วยบง - อ่างเก็บน้ำแก้วดอกไม้	เพื่อความสะดวกรวดเร็ว ในการคมนาคมขนส่ง	กว้าง 5 เมตร ยาว 1,000 เมตร หนา 0.15 เมตร	-	-	3,500,000	3,500,000	3,500,000	สัญจร สะดวกขึ้น ร้อยละ 80	ประชาชนได้รับความสะดวก รวดเร็วในการคมนาคมขนส่ง	กองช่าง (แผนชุมชน)
2	ปรับปรุงถนน คสล. บ้านห้วยบงใต้ หมู่ที่ 3 จากถนนสายห้วยบง - บ้านงประคอง หมู่ละโน	เพื่อความสะดวกรวดเร็ว ในการคมนาคมขนส่ง	กว้าง 3 เมตร ยาว 650 เมตร หนา 0.15 เมตร	-	-	1,268,000	1,268,000	1,268,000	สัญจร สะดวกขึ้น ร้อยละ 80	ประชาชนได้รับความสะดวก รวดเร็วในการคมนาคมขนส่ง	กองช่าง (แผนชุมชน)
3	ขุดลอกสระน้ำสาธารณะประโยชน์เองโฮงเกบัด บ้านม่วงเงาะ หมู่ที่ 4	เพื่อให้ประชาชนมีน้ำใช้ ตลอดทั้งปี	1 แห่ง	-	-	1,000,000	1,000,000	1,000,000	ร้อยละของ ปริมาณน้ำที่ เก็บได้เพิ่มขึ้น	ประชาชนมีน้ำใช้ตลอดทั้งปี	กองช่าง (แผนชุมชน)
4	ก่อสร้างถนน คสล. บ้านม่วงเงาะ หมู่ที่ 4	เพื่อความปลอดภัยใน การสัญจร	กว้าง 5 เมตร	-	-	9,600,000	9,600,000	9,600,000	สัญจร สะดวกขึ้น	ประชาชนได้รับความสะดวก รวดเร็วในการคมนาคมขนส่ง	กองช่าง (แผนชุมชน)

ที่	โครงการ	วัตถุประสงค์	เป้าหมาย (ผลผลิตโครงการ)	งบประมาณและที่ผ่านมา					ตัวชี้วัด (KPI)	ผลที่คาดว่าจะ จะได้รับ	หน่วยงาน ที่รับผิดชอบ
				2561	2562	2563	2564	2565			
5	ขุดลอกอ่างเก็บน้ำกัวคอมม่า บ้านม่วงเงาะ หมู่ที่ 4	เพื่อให้ประชาชนมีน้ำใช้ตลอดทั้งปี	กว้าง 100 เมตร ยาว 120 เมตร ลึก 1 เมตร	-	-	600,000	600,000	600,000	ร้อยละของปริมาณน้ำที่เก็บได้เพิ่มขึ้น	ประชาชนมีน้ำใช้ตลอดทั้งปี	กองช่าง (แผนชุมชน)
6	ปรับปรุงถนนดินเพื่อการเกษตร พร้อมลงลูกรัง บ้านม่วงเงาะ หมู่ที่ 4 สายหินสว่างจากบางสมสา พันธุ์สำ - อ่างเก็บน้ำกัวคอมม่า	เพื่อความสะดวกรวดเร็วในการคมนาคมขนส่ง	กว้าง 6 เมตร ยาว 2,500 เมตร สูง 0.5 เมตร	-	-	1,200,000	1,200,000	1,200,000	สัญจรสะดวกขึ้น ร้อยละ 80	ประชาชนได้รับความสะดวกรวดเร็วในการคมนาคมขนส่ง	กองช่าง (แผนชุมชน)
7	โครงการก่อสร้างถนน คสล. บ้านหินกอง หมู่ที่ 6 สายบ้านหินกอง - หอนงริงกา	เพื่อความสะดวกรวดเร็วในการคมนาคมขนส่ง	กว้าง 54 เมตร ยาว 2,700 เมตร หนา 0.15 เมตร	-	-	9,000,000	9,000,000	9,000,000	สัญจรสะดวกขึ้น ร้อยละ 80	ประชาชนได้รับความสะดวกรวดเร็วในการคมนาคมขนส่ง	กองช่าง (แผนชุมชน)
8	ปรับปรุงถนนแอสฟัลติกคอนกรีต บ้านหินกอง หมู่ที่ 6 เส้นหินกอง - ภูเขา	เพื่อความสะดวกรวดเร็วในการคมนาคมขนส่ง	กว้าง 4 เมตร ยาว 1,035 เมตร หนา 0.05 เมตร	-	-	900,000	900,000	900,000	สัญจรสะดวกขึ้น ร้อยละ 80	ประชาชนได้รับความสะดวกรวดเร็วในการคมนาคมขนส่ง	กองช่าง (แผนชุมชน)
9	ปรับปรุงถนน คสล. บ้านหนองหิน หมู่ที่ 7 จากหมู่บ้านขยอขันดา วงษ์ไม้จิว - หนักบ้านนายสมนึก ขุสกล	เพื่อความสะดวกรวดเร็วในการคมนาคมขนส่ง	กว้าง 4 เมตร ยาว 800 เมตร หนา 0.15 เมตร	-	-	900,000	900,000	900,000	สัญจรสะดวกขึ้น ร้อยละ 80	ประชาชนได้รับความสะดวกรวดเร็วในการคมนาคมขนส่ง	กองช่าง (แผนชุมชน)
10	ก่อสร้างถนน คสล.บ้านหินกอง หมู่ที่ 6 สายบ้านหินกอง - วัดพระบาทภูแฝด	เพื่อความสะดวกรวดเร็วในการคมนาคมขนส่ง	กว้าง 5 เมตร ยาว 1,000 เมตร หนา 0.15 เมตร	-	-	3,500,000	3,500,000	3,500,000	สัญจรสะดวกขึ้น ร้อยละ 80	ประชาชนได้รับความสะดวกรวดเร็วในการคมนาคมขนส่ง	กองช่าง (แผนชุมชน)
11	ขยายเขตไฟฟ้าแรงต่ำ บ้านหนองเงาะ หมู่ที่ 8 จากถนนสายถนนของสะพาน - หนองขาม	เพื่อความปลอดภัยในชีวิตและทรัพย์สิน	ยาว 3,000 เมตร	-	-	1,400,000	1,400,000	1,400,000	จำนวนครัวเรือนที่มี	ประชาชนมีความปลอดภัยในชีวิตและทรัพย์สิน	กองช่าง (แผนชุมชน)

ที่	โครงการ	วัตถุประสงค์	เป้าหมาย (ผลผลิตโครงการ)	งบประมาณและที่ผ่านมา					ตัวชี้วัด (KPI)	ผลที่คาดว่าจะ จะได้รับ	หน่วยงาน ที่รับผิดชอบ
				2561	2562	2563	2564	2565			
12	ปรับปรุงถนนแอสฟัลต์ติกคอนกรีต บ้านหนองสระบัว หมู่ที่ 8 จากบ้านบางทอง หมู่ 5 สุรฤทธิพงษ์ - หน้บ้านบางพูนชัย วงษ์ชา	เพื่อความสะดวกรวดเร็วในการคมนาคมขนส่ง	กว้าง 5 เมตร ยาว 650 เมตร หน้า 0.05 เมตร	-	-	1,000,000	1,000,000	1,000,000	สัญจรสะดวกขึ้น ร้อยละ 80	ประชาชนได้รับความสะดวก รวดเร็วในการคมนาคมขนส่ง	กองช่าง (แผนชุมชน)
13	ก่อสร้างถนน คสล. บ้านหัวห่าน หมู่ที่ 12 สายถนนสาย ขย. ๑.1 - 0024 - อ่างเก็บน้ำกัวค้อม้า	เพื่อความสะดวกรวดเร็วในการคมนาคมขนส่ง	กว้าง 5 เมตร ยาว 1,000 เมตร หน้า 0.15 เมตร	-	-	3,500,000	3,500,000	3,500,000	สัญจรสะดวกขึ้น ร้อยละ 80	ประชาชนได้รับความสะดวก รวดเร็วในการคมนาคมขนส่ง	กองช่าง (แผนชุมชน)
14	ก่อสร้างถนน คสล. บ้านน้อย หมู่ที่ 10 - ตำบลหนองขาม อำเภอคอนสวรรค์	เพื่อความสะดวกรวดเร็วในการคมนาคมขนส่ง	กว้าง 5 เมตร ยาว 6,000 เมตร หน้า 0.15 เมตร	-	-	5,000,000	5,000,000	5,000,000	สัญจรสะดวกขึ้น ร้อยละ 80	ประชาชนได้รับความสะดวก รวดเร็วในการคมนาคมขนส่ง	กองช่าง (แผนชุมชน)
15	ปรับปรุงถนน คสล. บ้านหนองโง้ง หมู่ที่ 11 รอยถนนบ้สาธารณะหนองโง้ง	เพื่อความสะดวกรวดเร็วในการคมนาคมขนส่ง	กว้าง 4 เมตร ยาว 550 เมตร หน้า 0.15 เมตร	-	-	1,500,000	1,500,000	1,500,000	สัญจรสะดวกขึ้น ร้อยละ 80	ประชาชนได้รับความสะดวก รวดเร็วในการคมนาคมขนส่ง	กองช่าง (แผนชุมชน)
16	ก่อสร้างถนน คสล.บ้านบาง หมู่ที่ 9 สายบ้านบาง - หนองกุดโดน	เพื่อความสะดวกรวดเร็วในการคมนาคมขนส่ง	กว้าง 5 เมตร ยาว 1,000 เมตร หน้า 0.15 เมตร	-	-	3,500,000	3,500,000	3,500,000	สัญจรสะดวกขึ้น ร้อยละ 80	ประชาชนได้รับความสะดวก รวดเร็วในการคมนาคมขนส่ง	กองช่าง (แผนชุมชน)
17	ปรับปรุงถนนแอสฟัลต์ติกคอนกรีต บ้านหนองชุมแสง หมู่ที่ 13 จากถนนกองกัน นารีรักษ์ - บ้านหนองโง้ง	เพื่อความสะดวกรวดเร็วในการคมนาคมขนส่ง	กว้าง 5 เมตร ยาว 550 เมตร หน้า 0.40 เมตร	-	-	1,800,000	1,800,000	1,800,000	สัญจรสะดวกขึ้น ร้อยละ 80	ประชาชนได้รับความสะดวก รวดเร็วในการคมนาคมขนส่ง	กองช่าง (แผนชุมชน)
18	ขยายเขตไฟฟ้า บ้านหัวห่าน หมู่ที่ 14 จากบ้านบางพูนชัย ครอบคลุม - บ้านขามบัก แสงใจ	เพื่อความปลอดภัยในชีวิตและทรัพย์สิน	ยาว 1,500 เมตร	-	-	1,000,000	1,000,000	1,000,000	จำนวนครัวเรือน	ประชาชนมีความปลอดภัยในชีวิตและทรัพย์สิน	กองช่าง (แผนชุมชน)

บัญชีครุภัณฑ์
แผนพัฒนาท้องถิ่น (พ.ศ. 2561 - 2565)
องค์การบริหารส่วนตำบลห้วยบง

ที่	แผนงาน	หมวด	ประเภท	วัตถุประสงค์	เป้าหมาย (ผลผลิตของครุภัณฑ์)	งบประมาณและที่ผ่านมา					หน่วยงาน รับผิดชอบหลัก
						2561 (บาท)	2562 (บาท)	2563 (บาท)	2564 (บาท)	2565 (บาท)	
1	บริหารงานทั่วไป	ครุภัณฑ์	ครุภัณฑ์โฆษณาและ เผยแพร่	เพื่อจัดซื้อกล้องโทรทัศน์วงจรปิดชนิดเครือข่าย	จำนวน 1 ชุด	-	80,000	-	-	-	สำนักปลัด
2	บริหารงานทั่วไป	ครุภัณฑ์	ครุภัณฑ์ไฟฟ้าและวิทยุ	เพื่อจัดซื้ออุปกรณ์บันทึกภาพเครือข่าย (Network Video Recorder)	จำนวน 1 ตัว	-	22,000	-	-	-	สำนักปลัด
3	บริหารงานทั่วไป	ครุภัณฑ์	ครุภัณฑ์ยานพาหนะ และขนส่ง	เพื่อจัดซื้อรถบรรทุกก่อนเบกประสงค์	จำนวน 1 คัน	-	2,500,000	-	-	-	สำนักปลัด
4	บริหารงานทั่วไป	ครุภัณฑ์	ครุภัณฑ์การเกษตร	เพื่อจัดซื้อเครื่องสากใหม่	จำนวน 1 เครื่อง	-	50,000	-	-	-	สำนักปลัด

ส่วนที่ 4

การติดตามและประเมินผล

ส่วนที่ 4 การติดตามและประเมินผล

จุดมุ่งหมายสำคัญของการประเมินแผนพัฒนาท้องถิ่นนั้น คือการประเมินว่ามีการนำแผนพัฒนาท้องถิ่นไปปฏิบัติอย่างแท้จริงหรือไม่ เพียงใด และเป็นอย่างไร เพื่อที่จะสามารถวัดความสัมฤทธิ์ผลของแผนพัฒนาท้องถิ่นได้ ในขณะที่เดียวกันก็สามารถเก็บรวบรวมข้อมูล เพื่อใช้เป็นสมมติฐานในการจัดทำแผนพัฒนาท้องถิ่นฉบับต่อไปได้ ดังนั้นการที่จะประเมินผลแผนพัฒนาท้องถิ่นในภาพรวมได้ จำเป็นจะต้องประเมินผลการปฏิบัติในแต่ละแนวทางการพัฒนา ก่อน เพื่อนำไปสู่การวัดผลความสำเร็จของแผนพัฒนาท้องถิ่น ซึ่งจะแสดงสะท้อนให้เห็นยุทธศาสตร์การพัฒนาว่าการพัฒนาเป็นไปในแนวทางใด บรรลุวัตถุประสงค์ของการพัฒนาที่ยั่งยืนและตอบสนองต่อวิสัยทัศน์หรือไม่ ดังนั้นในขั้นตอนองค์การปกครองส่วนท้องถิ่น จึงต้องติดตามประเมินผลแผนพัฒนาท้องถิ่นให้ได้ข้อมูลข้อเท็จจริง อันจะนำไปสู่บทสรุปที่ไม่บิดเบือนจากผลการปฏิบัติจริงที่เกิดขึ้น

องค์การรับผิดชอบในการติดตามและประเมิน

ระเบียบกระทรวงมหาดไทย ว่าด้วยการจัดทำแผนพัฒนาองค์กรปกครองส่วนท้องถิ่น พ.ศ. 2548 และแก้ไขเพิ่มเติม (ฉบับที่ 3) พ.ศ. 2561 ข้อ 28 ให้ผู้บริหารท้องถิ่นแต่งตั้งคณะกรรมการติดตามและประเมินผลแผนพัฒนาท้องถิ่น ประกอบด้วย

- (1) สมาชิกสภาท้องถิ่นที่สภาท้องถิ่นคัดเลือกจำนวนสามคน
- (2) ผู้แทนประชาคมท้องถิ่นที่ประชาคมท้องถิ่นคัดเลือกจำนวนสองคน
- (3) ผู้แทนหน่วยงานที่เกี่ยวข้องที่ผู้บริหารท้องถิ่นคัดเลือกจำนวนสองคน
- (4) หัวหน้าบริหารท้องถิ่นคัดเลือกจำนวนสองคน

โดยให้คณะกรรมการเลือกกรรมการหนึ่งคนทำหน้าที่ประธานคณะกรรมการ และคณะกรรมการอีกหนึ่งคนทำหน้าที่เลขานุการของคณะกรรมการ และคณะกรรมการอีกหนึ่งคน

ทำหน้าที่เลขาของคณะกรรมการ มีอำนาจหน้าที่ ดังนี้

- (1) กำหนดแนวทางการวิธีการในการติดตามและประเมินผลแผนพัฒนา
- (2) ดำเนินการติดตามและประเมินผลแผนพัฒนา

(3) รายงานผลและเสนอความเห็น ซึ่งได้จากการติดตามและประเมินผลแผนพัฒนา ต่อผู้บริหารท้องถิ่น เพื่อให้ผู้บริหารท้องถิ่นเสนอต่อสภาท้องถิ่น คณะกรรมการพัฒนาท้องถิ่นและประกาศผลการติดตามและประเมินผล การติดตามและประเมินผลแผนพัฒนาให้ประชาชนในท้องถิ่นทราบโดยทั่วกัน อย่างน้อยปีละหนึ่งครั้ง ภายในเดือน ธันวาคมของทุกปี ทั้งนี้ให้ตีตประกาศโดยเปิดเผยไม่น้อยกว่าสามสิบวัน

(4) แต่งตั้งคณะอนุกรรมการหรือคณะทำงาน เพื่อช่วยปฏิบัติงานตามที่เห็นสมควร คณะกรรมการฯ ดังกล่าว มีวาระดำรงตำแหน่งสี่ปี

4.1 การติดตามและประเมินผลยุทธศาสตร์

แบบประเมินผลแผนพัฒนา (Input)

ใช้แบบรายงานแบบที่ 1 การกำกับการจัดแผนยุทธศาสตร์ขององค์กรปกครองส่วนท้องถิ่น

วัตถุประสงค์ของแบบเพื่อประเมินการดำเนินงานของคณะกรรมการพัฒนาท้องถิ่นว่าดำเนินการขั้นตอนมากน้อยเพียงใด อย่างไรก็ตามที่ใช้ในการประเมินการจัดทำแผนยุทธศาสตร์ในแต่ละครั้งที่มีการจัด

แบบที่ 1 การกำกับการจัดทำแผนยุทธศาสตร์ขององค์กรปกครองส่วนท้องถิ่น

คำชี้แจง : แบบที่ 1 เป็นแบบประเมินตนเองในการจัดทำแผนยุทธศาสตร์ขององค์กรปกครองส่วนท้องถิ่น โดยจะทำการประเมินและรายงานทุกๆครั้ง หลังจากที่องค์กรปกครองส่วนท้องถิ่นได้ประกาศใช้แผนยุทธศาสตร์แล้ว

ชื่อองค์กรปกครองส่วนท้องถิ่น.....

ประเด็นการประเมิน	มีการดำเนินงาน	ไม่มีการดำเนินงาน
ส่วนที่ 1 คณะกรรมการพัฒนาท้องถิ่น		
1. มีการตั้งคณะกรรมการพัฒนาท้องถิ่นเพื่อจัดทำแผนพัฒนาท้องถิ่น		
2. มีการจัดประชุมคณะกรรมการพัฒนาท้องถิ่นเพื่อจัดทำแผนพัฒนาท้องถิ่น		
3. มีการจัดประชุมต่อเนื่องสม่ำเสมอ		
4. มีการจัดตั้งคณะกรรมการสนับสนุนการจัดทำแผนพัฒนาท้องถิ่น		
5. มีการจัดประชุมคณะกรรมการสนับสนุนการจัดทำแผนพัฒนาท้องถิ่น		
6. มีคณะกรรมการพัฒนาท้องถิ่นและประชาคมท้องถิ่นพิจารณาร่างแผนยุทธศาสตร์การพัฒนา		
ส่วนที่ 2 การจัดทำแผนพัฒนาท้องถิ่น		
7. มีการรวบรวมข้อมูลและปัญหาสำคัญของท้องถิ่นมาจัดทำฐานข้อมูล		
8. มีการเปิดโอกาสให้ประชาชนเข้ามามีส่วนร่วมการจัดทำแผน		
9. มีการวิเคราะห์ศักยภาพของท้องถิ่น (SWOT) เพื่อประเมินสถานภาพการพัฒนาท้องถิ่น		
10. มีการกำหนดวิสัยทัศน์และภารกิจหลักการพัฒนาท้องถิ่นที่สอดคล้องกับศักยภาพของท้องถิ่น		
11. มีการกำหนดวิสัยทัศน์และภารกิจหลักการพัฒนาท้องถิ่นที่สอดคล้องกับยุทธศาสตร์จังหวัด		

ประเด็นการประเมิน	มีการ ดำเนินงาน	ไม่มีการ ดำเนินงาน
12. มีการกำหนดจุดมุ่งหมายเพื่อการพัฒนาที่ยั่งยืน		
13. มีการกำหนดเป้าหมายการพัฒนาท้องถิ่น		
14. มีการกำหนดยุทธศาสตร์การพัฒนาและแนวทางการพัฒนา		
15. มีการกำหนดยุทธศาสตร์ที่สอดคล้องกับยุทธศาสตร์จังหวัด		
16. มีการอนุมัติและประกาศใช้แผนยุทธศาสตร์การพัฒนา		
17. มีการทำบัญชีกลุ่มโครงการในแผนยุทธศาสตร์		
18. มีการกำหนดรูปแบบการติดตามและประเมินผลแผนยุทธศาสตร์		
19. มีการทบทวนแผนยุทธศาสตร์หรือไม่		

4.2 การติดตามและประเมินผลโครงการ

เกณฑ์มาตรฐานและตัวชี้วัดการประเมินผลโครงการประกอบด้วย 8 เกณฑ์ 24 ตัวชี้วัด ดังนี้

เกณฑ์มาตรฐาน	ตัวชี้วัด
1. เกณฑ์ความก้าวหน้า	<ul style="list-style-type: none"> - ผลผลิตเทียบกับเป้าหมายรวมในช่วงเวลา - จำนวนกิจกรรมแล้วเสร็จ - ทรัพยากรที่ใช้ไปในช่วงเวลา - ระยะเวลาที่ใช้ไป
2. เกณฑ์ประสิทธิภาพ	<ul style="list-style-type: none"> - สัดส่วนผลผลิตต่อค่าใช้จ่าย - ผลผลิตต่อกำลังคน - ผลผลิตต่อหน่วยเวลา - การประหยัดทรัพยากรการจัดการ
3. เกณฑ์ประสิทธิผล	<ul style="list-style-type: none"> - ระดับการบรรลุเป้าหมาย - ระดับการมีส่วนร่วม - ระดับความพึงพอใจ - ความเสี่ยงของโครงการ
4. เกณฑ์ผลกระทบ	<ul style="list-style-type: none"> - คุณภาพชีวิต - ทักษะคิดและความเข้าใจ - การเปลี่ยนแปลงพฤติกรรม
5. เกณฑ์ความสอดคล้อง	<ul style="list-style-type: none"> - ประเด็นปัญหาหลัก - มาตรการหรือกลยุทธ์ในการแก้ไขปัญหา - ความต้องการหรือข้อเรียกร้องของประชากรกลุ่มเป้าหมาย
6. เกณฑ์ความยั่งยืน	<ul style="list-style-type: none"> - ความอยู่รอดด้านเศรษฐกิจ - สมรรถนะด้านสถาบัน - ความเป็นไปได้ในการขยายผล
7. เกณฑ์ความเป็นธรรม	<ul style="list-style-type: none"> - ความเป็นธรรมระหว่างกลุ่มอาชีพ - ความเป็นธรรมระหว่างเพศ - ความเป็นธรรมระหว่างชุมชน
8. เกณฑ์ความเสียหายของโครงการ	<ul style="list-style-type: none"> - ผลกระทบด้านสิ่งแวดล้อม - ผลกระทบด้านเศรษฐกิจ - ผลกระทบด้านสังคมและวัฒนธรรม

4. ผลการดำเนินงานตามแผนพัฒนาปี.....

ยุทธศาสตร์	จำนวนโครงการที่เสร็จ		จำนวนโครงการที่อยู่ระหว่างดำเนินการ		จำนวนโครงการที่ยังไม่ได้ดำเนินการ		จำนวนโครงการที่มีการยกเลิก		โครงการที่มีการเพิ่มเติม		จำนวนโครงการทั้งหมด	
	จำนวน	ร้อยละ	จำนวน	ร้อยละ	จำนวน	ร้อยละ	จำนวน	ร้อยละ	จำนวน	ร้อยละ	จำนวน	ร้อยละ
1.....												
2.....												
3.....												
4.....												
5.....												
6.....												
รวม												

5. การเบิกจ่ายงบประมาณปี.....

ยุทธศาสตร์	งบบุคลากร		เงินสะสม		รวม	
	จำนวน	ร้อยละ	จำนวน	ร้อยละ	จำนวน	ร้อยละ
1.....						
2.....						
3.....						
4.....						
5.....						
6.....						
รวม						

4.3 สรุปผลการพัฒนาท้องถิ่น

4.3.1 การวัดผลในเชิงปริมาณและเชิงคุณภาพ

4.3.2 แบบประเมินความพึงพอใจต่อผลการดำเนินงานของ อปท. ในภาพรวม

แบบที่ 3/2 แบบประเมินความพึงพอใจต่อผลการดำเนินงานขององค์กรปกครองส่วนท้องถิ่นในภาพรวม

คำชี้แจง : แบบที่ 3-2 เป็นแบบสำรวจความพึงพอใจของประชาชน ต่อการดำเนินงานขององค์กรปกครองส่วนท้องถิ่นในภาพรวม โดยกำหนดให้มีการเก็บข้อมูลปีละ 1 ครั้ง หลังจากสิ้นสุดปีงบประมาณ

ส่วนที่ 1 ข้อมูลทั่วไป

1. เพศ (1) ชาย (2) หญิง
2. อายุ (1) ต่ำกว่า 20 ปี (2) 20-30 ปี (3) 31-40 ปี
(4) 41-50 ปี (5) 51-60 ปี (6) มากกว่า 60 ปี
3. การศึกษา (1) ประถมศึกษา (2) มัธยมศึกษาหรือเทียบเท่า (3) อนุปริญญาหรือเทียบเท่า
(4) ปริญญาตรี (5) สูงกว่าปริญญาตรี (6) อื่นๆ
4. อาชีพหลัก (1) รับราชการ (2) เอกชน/รัฐวิสาหกิจ (3) ค้าขาย ธุรกิจส่วนตัว
(4) รับจ้าง (5) นักเรียน นักศึกษา (6) เกษตรกร
(7) อื่นๆ (ระบุ).....

ส่วนที่ 2 ความพึงพอใจต่อผลการดำเนินงานขององค์กรปกครองส่วนท้องถิ่น

5. ท่านมีความพึงพอใจต่อผลการดำเนินงานขององค์กรปกครองส่วนท้องถิ่นในภาพรวมมากน้อยเพียงใด

ประเด็น	พอใจมาก	พอใจ	ไม่พอใจ
1. มีการเปิดโอกาสให้ประชาชนมีส่วนร่วมในโครงการ/กิจกรรม			
2. มีการประชาสัมพันธ์ให้ประชาชนรับรู้ข้อมูลของโครงการ/กิจกรรม			
3. มีการเปิดโอกาสให้ประชาชนแสดงความคิดเห็นในโครงการ/กิจกรรม			
4. มีการรายงานผลการดำเนินงานของโครงการ/กิจกรรมให้ประชาชน			
5. การเปิดโอกาสให้ประชาชนตรวจสอบการดำเนินโครงการ/กิจกรรม			
6. การดำเนินงานเป็นไปตามระยะเวลาที่กำหนด			
7. ผลการดำเนินโครงการ/กิจกรรมนำไปสู่การแก้ไขปัญหาของประชาชน			
8. การแก้ไขปัญหา และการตอบสนองความต้องการของประชาชน			
9. ประโยชน์ที่ประชาชนได้รับจากการดำเนินโครงการ/กิจกรรม			
ภาพรวม			

4.4 ข้อเสนอแนะในการจัดทำแผนพัฒนาท้องถิ่นในอนาคต

4.4.1 ผลกระทบนำไปสู่ออนาคต

เพื่อให้การบริหารงานเป็นไปอย่างมีประสิทธิภาพเกิดประโยชน์สูงสุดสามารถตอบสนองความต้องการของประชาชนอย่างทั่วถึง ในการจัดทำแผนพัฒนาท้องถิ่นในอนาคตเห็นควรดำเนินการเพิ่มเติม ดังนี้

1. ในปีต่อไปควรมีการพิจารณาโครงการที่จะบรรจุในแผนพัฒนาให้มีความกระชับมากขึ้น
2. ควรกระจายโครงการในแต่ละยุทธศาสตร์การพัฒนาให้มีระดับที่ใกล้เคียงกัน เช่น ยุทธศาสตร์ด้านเศรษฐกิจชุมชน มีการนำโครงการมาบรรจุในแผนพัฒนาและอนุมัติงบประมาณค่อนข้างน้อย เมื่อเปรียบเทียบกับยุทธศาสตร์ด้านก่อสร้างพื้นฐานและแหล่งน้ำ

3. ผลการปฏิบัติงานไม่สอดคล้องกับวิสัยทัศน์การพัฒนา ควรมีการทบทวนแผนงานให้มีความสอดคล้องเพื่อให้บรรลุวิสัยทัศน์ที่กำหนด

4. คัดเลือกและจัดเรียงลำดับความสำคัญของโครงการให้ชัดเจน ก่อนบรรจุเป็นแผนงานโครงการ เพื่อให้การทำงานบรรลุเป้าหมายที่สูงขึ้น

ข้อเสนอแนะที่ได้จากแบบสอบถามประชาชนเป็นสิ่งที่ควรตระหนัก และนำมาปรับปรุงหรือจัดทำแผนพัฒนาเพื่อให้บริการประชาชนในปีต่อไป

4.4.2 ข้อเสนอแนะ ผลจากการพัฒนา

การจัดทำแผนพัฒนาท้องถิ่น ในปีนี้เวลาในการดำเนินการมีจำกัด การเก็บข้อมูลการรวบรวมข้อมูลหลายอย่างต้องดำเนินการอย่างเร่งด่วน ทำให้การดำเนินการจัดทำแผนพัฒนาท้องถิ่นขาดประสิทธิภาพ และอาจเกิดปัญหาการพัฒนาในอนาคต โดยเฉพาะโครงการพัฒนาที่ได้มาจากการประชาคมการออกสำรวจต้องใช้เวลาในการดำเนินการในโอกาสในการจัดทำแผนในอนาคต ควรกำหนดปฏิทินการทำงานให้มีความชัดเจนและมีความยืดหยุ่นในการดำเนินการทุกขั้นตอน เพื่อให้การดำเนินการจัดทำแผนพัฒนาท้องถิ่นในอนาคต มีประสิทธิภาพ และประสิทธิผล นำแผนพัฒนามาสู่การปฏิบัติเพื่อแก้ไขปัญหาของราษฎรและความต้องการของประชาชนอย่างแท้จริง